



Le Ménil

Bulletin municipal - 2024

Le sommaire

▶ L'éditorial	03
▶ La vie municipale	
▶ Le budget	05
▶ L'Urbanisme	07
▶ La vie communale	
▶ Le repas des aînés 2023	10
▶ Le téléthon guédon 2023	11
▶ Les commémorations 2023-2024	12
▶ Bacheliers 2023	13
▶ Fête des mères 2023/2024	13
▶ Le périscolaire	14
▶ La vie côté prévention	
▶ Le Frelon Asiatique	18
▶ La vie commerçante et artisanale	
▶ Les commerçants et artisans de la commune et des environs	19
▶ La vie pratique	
▶ Les informations pratiques	27
▶ La vie associative	
▶ L'ADR Country	36
▶ L'Atelier bleu	36
▶ L'Association des Parents d'Élèves	37
▶ AS Vallée de La Moselle	39
▶ Le Club Vosgien du Thillot	41
▶ La Dynamique	42
▶ Le Menil Accueil	43
▶ La Pétanque Guédonne	43
▶ Le Club des Charmilles	44
▶ Haute Moselle Ski Nordique	46
▶ Vosges passion bois	48
▶ La vie au temps jadis	
▶ Octobre 1944 au Ménil - Un mois chargé d'histoire	49
▶ La vie côté prudence	
▶ Numéros surtaxés et abonnement internet : attention aux pièges	53
▶ La vie côté solidarité	
▶ ARES et la Mairie de Le Ménil agissent ensemble pour l'emploi	54

L'Editorial

Chers Guédonnes et Guédons,

2024 est une année d'élections Européennes : année importante avec les choix de chacun. Le Grand Est, dont fait partie notre commune se trouve au centre de cette Europe. Dans ce cadre, notre village poursuit son chemin avec ses réalisations et ses projets.

2024 pour notre commune sera également marquée par les 80 ans des durs combats qui se sont déroulés à la cote 1008. Le 6 octobre prochain, des commémorations seront célébrées rappelant les événements douloureux de cette époque.

Au cours de l'année 2023, la MAM a été créée et ouverte pour recevoir les enfants de la naissance à 3 ans. Sous l'impulsion de Laura et Angélica, la municipalité a tout de suite accueilli favorablement cette initiative. Nous avons aujourd'hui une offre complète de la petite enfance jusqu'au CM2 avec périscolaire à la carte et centres aérés y compris aux petites vacances.

Notre collectivité a de nombreux projets en cours ; ceux-ci vont s'étaler dans le temps. Il y a d'abord les phases d'étude, les différentes démarches administratives et demandes de subventions et naturellement nos capacités financières.

En projet, la restructuration du site de la familiale en revoyant les aspects urbanistiques, y compris le parking, et en végétalisant cet ensemble. Au niveau thermique, nos deux bâtiments (Familiale et vestiaires) ont besoin de travaux afin de satisfaire aux obligations de la loi Elan mais aussi dans un souci d'une meilleure maîtrise de l'énergie. Nous étudions l'opportunité ou non de garnir le toit de panneaux photovoltaïques ou les possibilités en géothermie.

La propriété Schoendorff devrait pouvoir revenir à la Commune dans le cours de cette année. Un dossier d'abandon a été initialisé : cela a demandé une procédure assez longue. Nous arrivons dans la dernière phase et devrions devenir propriétaire au cours de cette année. Nous envisageons d'y réaménager le parc avec entre autres un parcours d'exposition. Plusieurs parcelles à construire sont également prévues. Une liaison piétonne est prévue le long du cours d'eau entre la Familiale et la propriété.

La Goutte du basset, bien que sèche en été, nous pose quelques problèmes lors de précipitations importantes. Les berges sont en mauvais état, elle est la cause d'inondations pour quelques maisons de la rue du Général de Gaulle. Il est envisagé de supprimer la partie canalisée (située sous le stade) et de lui redonner son cours en pleine nature et ainsi améliorer la biodiversité.

L'eau est un élément important et un bien précieux. Nous continuons à améliorer notre réseau. Pour la fin 2024, nous pensons que nous pourrions commencer les travaux de remplacement du plus ancien réservoir de la Golette. Les différentes études établies entre rénovation et construction d'un nouveau réservoir ont montré qu'il était préférable de reconstruire en raison du coût, mais également en terme de garantie et de durée de vie .

Une étude est menée par le PETR sur les communes de Ventron, Bussang, Fresse, Le Thillot et Le Ménil au sujet d'un projet touristique/de loisirs 4 saisons sur le plateau de Rochelotte (revalorisation de l'offre nordique en hiver, développement d'activités sur les autres saisons).

L'église, propriété de la commune doit recevoir quelques travaux: réseau d'électricité, reprise des châssis des vitraux et une étude de la situation de l'orgue datant du 19ème siècle doit être faite.



Comme dans une grande partie du Grand Est, les Vosges ont une démographie décroissante. En 20 ans, les Vosges ont perdu 40.000 habitants ; notre village n'échappe pas à ce phénomène démographique. Les naissances annuelles sont généralement de 3-4 enfants jusqu'à 8-9 les bonnes années. Cette situation est préoccupante pour les années à venir et à titre personnel je ne souhaite pas qu'il y ait un déséquilibre entre les résidents principaux et résidences secondaires. Actuellement, la part des résidences secondaires est de l'ordre de 30% par rapport aux résidences principales. Il faut un juste équilibre afin de maintenir la vie de notre commune, de notre école, de nos commerces.

Une nouvelle fois, la fiscalité des communes subit des modifications. Après la réforme de la taxe professionnelle, de la taxe d'habitation, c'est au tour de la CVAE (cotisation valeurs ajoutées des entreprises) pour les collectivités. Celle-ci est remplacée par une dotation de l'état basée sur la dynamique de la TVA. L'ensemble de ces réformes conditionnent les recettes communales aux dotations de l'état. Les seuls leviers de la fiscalité restant aux communes sont la taxe foncière et la taxe d'habitation liées aux résidences secondaires et logements vacants. Après de nombreuses années sans modification de la fiscalité, nous avons été contraints de voter une augmentation des taux de 3% permettant d'équilibrer le budget de l'exercice 2024.

Nous vivons dans un monde difficile, complexe. Les informations de nos médias sont fréquemment de nature anxieuse. A notre niveau, celui de notre village, cultivons le vivre ensemble, la fraternité, l'amitié et ce malgré nos différences.

Je voudrais remercier les membres des associations et de notre conseil municipal qui donnent de leur temps et font le dynamisme de la localité.

Je souhaite à tous de passer des vacances reposantes et de trouver les ressources nécessaires dans la poursuite de vos activités.

**Votre Maire
Jean-François VIRY**



La vie municipale

Le budget de la commune 2023

Le Budget de la commune pour **2023**

Dépenses : 1 201 775 €

Investissements réalisés : 693 361 €

Résultat de clôture : 18 126 €



La section de fonctionnement est le budget prévu pour la gestion des affaires courantes (salaires, fournitures pour les différents services, ...)

La section investissement a vocation à préparer l'avenir (Achat de véhicules, financements de projets, ...)

Au Budget de la commune s'ajoutent les budgets annexes :



BUDGET ANNEXE EAU

Budget sur lequel sont enregistrées les opérations liées à l'eau potable. Depuis plusieurs années, notre collectivité a engagé des travaux importants

Section de fonctionnement : 113 929 €

Section d'investissement : 309 963 €

Résultat de clôture : 64 122 €



BUDGET ANNEXE ASSAINISSEMENT

Budget sur lequel sont enregistrées les opérations liées à l'assainissement.

Section de fonctionnement : 97 013 €

Section d'investissement : 10 297 €

Résultat de clôture : 399 875 €



BUDGET ANNEXE FORET

Budget sur lequel sont enregistrées les opérations liées à la gestion de la forêt.

Section de fonctionnement : 19 241 €

Section d'investissement : 18 049 €

Résultat de clôture : 220 509 €

La vie municipale

Le budget de la commune 2023

Les chiffres clés DE L'EXERCICE 2023

PRINCIPAUX INVESTISSEMENTS 2023



Acquisitions foncières
47 936 €



Voirie
103 616 €



Réalisation du PLU
6 202 €



Création d'une MAM
121 811 €



Travaux école pour accueil périscolaire
19 740 €



Travaux divers
15 390 €



Acquisition divers engins
233 981 €

Notre matériel vieillissant a été totalement renouvelé



Travaux d'eau (Conduites)
299 899 €

102 792 €

Le capitale de dette restant dû au 01/01/2024.

Le montant de la dette par population DGF est de 81,13 €

4

Le nombre de dossiers de demande de subventions d'investissement en cours d'instruction par la commune.

Montant des impôts et taxes touché par la commune 496 738 €

Subventions perçues 127 698 €

Subvention exceptionnelle du Conseil Départemental des Vosges 12 436 €

ZOOM SUR LE CENTRE DE LOISIRS ET PERISCOLAIRE :

- Coût de fonctionnement de l' ALSH : 26 263 €

Participation communale : 14 437 €

Prestations CAF : 848 €

Participation familiale : 10 978 €

- Coût de fonctionnement du périscolaire : 19 415,09 €

Participation communale : 9 284,31 €

Prestations CAF : 4 199,78 €

Participation familiale : 5 931,00 €



Urbanisme : projets à moyen et long terme pour dessiner notre village

Mettre en place notre PLU (Plan Local d'Urbanisme)

Pourquoi ? Parce qu'aujourd'hui, les autorisations d'urbanisme sont régies par les règles nationales d'urbanisme et instruites par les services de l'état. Aucun des choix ne sont réalisés par les élus du territoire ou par le maire. Il n'y a pas de règles propres à notre village et notre territoire.

Le PLU est avant tout un outil qui définit des règles de base pour délivrer des permis de construire. Par exemple, il impose l'accès à une voie publique ou privée, un raccordement aux différents réseaux (eau, électricité...), une surface minimale au sol nécessaire à la construction... Il peut même trancher sur des choix esthétiques comme la hauteur d'une maison, son apparence (de la couleur des façades à celle des clôtures) et les matériaux à utiliser, tout cela afin de garantir une homogénéité avec le quartier et la commune.

Le PLU encadre donc la construction de biens immobiliers et inscrit nos villes dans un projet commun visant à protéger et valoriser le cadre de vie en tenant compte de l'architecture, de l'environnement, de l'histoire des lieux. Il maîtrise aussi le développement urbain afin d'assurer un équilibre entre les types d'habitations tout en maintenant l'activité économique et le patrimoine environnemental de la commune.

Maîtriser des réserves constructibles communales

Une baisse démographique touche le Grand Est et en particulier les communes des Vosges du Sud. Notre village n'est pas épargné et cela impacte de nombreux aspects de notre vie locale au quotidien : vie associative, effectif de l'école, maintien des commerces de proximité...

Une des volontés du conseil municipal actuel a donc été de mettre en place des actions pour maîtriser des réserves constructibles sur la commune et donc ainsi mieux maîtriser la destination des constructions à l'avenir (résidences principales versus résidences secondaires/locations saisonnières).

Par exemple :

- Achat d'un terrain Rue de la Chaume pour la création de 2 parcelles constructibles
- Reconversion d'une partie des terrains SCHOENDORFF (voir suite de cet article) pour créer 2 parcelles constructibles

Reconquérir le bâti vacant

Une autre piste de travail ciblée par la municipalité est de travailler sur le bâti existant : vacant et/ou à rénover.

Le logement est en crise même dans nos petits villages : difficulté voir impossibilité pour des jeunes de construire du neuf aujourd'hui face à la hausse des prix, marché de l'immobilier tiré vers le haut par l'attrait touristique, difficulté à trouver des logements à louer en bon état avec 2 ou 3 chambres...

Tout cela nous mène donc, avec un objectif de ne pas surconsommer les espaces naturels, agricoles et forestiers, à lancer des réflexions et des travaux concernant la reconquête de bâtis vacants et/ou dégradés.

Les objectifs de cette démarche sont multiples :

- Faire gagner le territoire en attractivité, lutter contre l'artificialisation des sols, mettre en valeur le patrimoine, proposer une offre de bâti ancien adapté aux modes de vie actuels
- Instaurer un partenariat multi-acteurs sur la remobilisation des biens dégradés
- Disposer d'un état des lieux du bâti mutable, d'une expertise technique et juridique pour la mise en œuvre des procédures et d'un contact technique qui soit le relais entre l'État et les élus.
- Inventorier les bâtis vacants et dégradés qui altèrent l'aspect et l'image de la commune et qui peuvent représenter un danger pour les riverains.
- Reconvertir des friches industrielles pour permettre l'installation de nouvelles activités professionnelles.

Créer un couloir social

L'idée de ce projet à long terme serait de créer « une colonne vertébrale urbanistique », autour de laquelle on retrouverait une grande partie de la zone urbaine de la commune. Cela permettrait de structurer les services et activités offerts aux Guédons et de créer des liaisons douces pour les relier.

Ce couloir relierait tous les points importants de la vie du village et il s'articulerait ainsi autour de 3 pôles.



La vie municipale

Urbanisme : projets à moyen et long terme pour dessiner notre village

► Pôle Centre Village

Situé dans le secteur de la Mairie. Ce pôle regrouperait ainsi les lieux importants de la vie quotidienne des habitants, un lieu de vie de tous les jours :

• Les lieux existants :

- Mairie
- Ecole
- Accueil Périscolaire et Centres Aérés
- Maison d'assistants maternels (MAM)
- Eglise
- Commerce / Boulangerie

• Les lieux à créer ou à repenser :

- Local avec utilisation à définir pour l'ancien local de la Poste (projet participatif ? Epicerie Collaborative ? Musée de la Faune Sauvage ?).
- Possibilité de transformer à l'avenir les bâtiments des services techniques pour en faire des locaux de partage et d'échanges (Maisons des associations ? Café partagé ? Bureaux à louer ? Co-working ?...)
- Etendre le réseau de chauffage collectif (plaquettes bois) existant à d'autres bâtiments communaux (Eglise...)

► Pôle de la Familiale - Loisirs et Détente

Afin de redonner une nouvelle dynamique à ce site, le projet a pour but d'offrir aux utilisateurs un endroit multigénérationnel offrant des activités en extérieur aux enfants et adolescents mais également des activités et des lieux de repos pour les parents et adultes.

Cet aménagement permettrait également de rapporter végétation et verdure dans cette zone fortement artificialisée. Cette zone se verrait complétée par une aire pour Camping-Cars afin que nos visiteurs puissent profiter de toutes ces installations ludiques.

Quelques idées pour ce projet :

- Réorganisation des espaces pour une meilleure compréhension du site : zone parking, zone accueil et ouverture vers l'extérieur avec un hall couvert...
- Isolation thermique des bâtiments
- Infiltration des eaux pluviales
- Enlèvement des revêtements bitumineux afin de désimperméabiliser les sols / Mise en place de stationnement sur dalles type « Evergreen »
- Création d'un espace vert type parc public avec végétalisation des sols, création d'ilots avec fleurs mellifères et plantation de quelques arbres ombrageux.
- Mise en place de mobiliers dans le parc (bancs, tables de pique-nique, table de ping-pong)
- Modernisation des installations. Complément et mise aux normes de l'aire de jeux pour enfants. Ajout d'une zone avec des agrès Fitness et PMR
- Création d'un sentier pieds-nus, d'une gravière, d'un jardin d'eau

Schéma d'un scénario envisageable



► Pôle Culture et Nature

Dans le cadre de la mission « Reconquête du bâti vacant/dégradé », l'emprise foncière de la propriété Schoendorff a été identifiée comme étant en état d'abandon.

La propriété était principalement constituée d'un parc arboré et d'une maison d'habitation. Elle était inoccupée depuis longtemps et en juillet 2021, la maison a été détruite par un incendie.

La propriété est constituée de 4 parcelles attenantes :

- AD 78 et AD 74, qui sont des terrains agricoles exploités.
- AD 91 qui est un espace arboré
- AD 92 sur laquelle était édifée la maison d'habitation.

Les parcelles AD 78 et AD 74 conserveraient leur destination agricole. Pour le reste de la surface, la commune souhaite en dédier une partie à de la réserve foncière à destination d'habitat et l'autre partie à un aménagement du parc à usage de médiation culturelle pour des activités calmes et paisibles (par exemple : sentiers de la photo...) En effet, La Familiale étant située à 500 m de cette propriété, la commune souhaite que les activités sportives et éventuellement génératrices de nuisances (sonores notamment par la présence d'équipements de jeux) restent concentrées à la Familiale.

L'aménagement de ce parc nécessiterait le nettoyage de la parcelle, un aménagement paysager, la réalisation de panneaux d'information portant sur les éléments remarquables en terme de biodiversité, insertion de mobilier urbain...

Les éléments remarquables identifiés par Mme Sophie Fourrer, chargée de mission Paysages du quotidien au sein du Parc des Ballons sont :

- La végétation de la parcelle dans son ensemble, sa forme de bosquet, caractère unique dans le village. Certains chênes et conifères peuvent être considérés comme de beaux spécimens, du fait de leur taille et de leur port.
- Les hêtres pourpres qui sont de véritables repères visuels.
- Les charmes taillés en têtard, qui grâce à leurs cavités sont des multiplicateurs de biodiversité puisqu'ils peuvent servir d'abris pour les oiseaux cavernicoles et de nombreux insectes
- Au Sud-Est de la parcelle, un portail est présent. Ce portail pourrait être déplacé pour marquer l'entrée du parc sur la partie Ouest le long de la rue.
- Au cœur de la parcelle AD 91, un ancien bassin d'agrément est creusé dans le sol. Celui-ci est à sec. Une remise en eau de ce bassin peut être étudiée tant au niveau juridique que technique et financier.



La vie communale

Repas des Aînés 2023

Le jeudi 12 octobre 2023, nos aînés étaient 66 à se retrouver à l'Hôtel des Sapins pour partager le traditionnel repas de fin d'année offert par la municipalité.

Avant de se retrouver à table, tous se sont dirigés vers le parking de l'hôtel pour la photo, le soleil étant au rendez-vous.

Chacun a pris place à l'intérieur ; stoppant les conciliabules, M. Le Maire a prononcé un petit mot de bienvenue. Il a rappelé combien il était important, pour tous, de partager ce moment de convivialité tant attendu.

Mais avant de satisfaire les papilles, M. Jean-François VIRY appelait les doyens du jour, à savoir : Madame Paulette COME née en 1928 et M. Robert BONNEFOY né en 1930 ; des fleurs ont été offertes à Paulette et une bouteille de vin à Robert.

Le premier magistrat a rappelé que Mme Elisabeth RAFENNE, née en 1927, est la doyenne de la commune, elle réside actuellement à l'EHPAD du Thillot, et une pensée toute particulière pour le doyen M. Georges CHOFFEL décédé peu de temps auparavant.

Après quoi, chacun a pu apprécier les tables joliment décorées avec des sujets réalisés par les enfants du périscolaire et ensuite déguster le repas concocté par l'équipe du restaurant, en commençant par l'apéritif, amuse-bouche, rillettes de saumon, salade automnale (pommes, figues, noix, betteraves, aiguillettes de poulet), pièce de sanglier aux chanterelles d'automne, pommes boulangères et poêlée de légumes, fromage et pour terminer une omelette norvégienne vanille-framboise.



Mme Paulette Côme et M. Robert Bonnefoy, nos doyens présents mis à l'honneur

D'autres aînés avaient opté pour un colis de produits locaux, ils étaient au nombre de 151. Colis qui ont été distribués en Mairie par des membres de la commission sociale les 7 et 8 décembre 2023.

La municipalité a pensé naturellement aux 5 résidents en EHPAD qui ont été visités par Mesdames Monique ANTOINE et Geneviève CLAUDE, membres de la commission sociale que nous remercions.

Un colis de douceurs sucrées leur a été remis, le tout accompagné d'une décoration de Noël réalisée par les enfants du périscolaire.



Petit discours de bienvenue de M. le Maire



Le groupe des nos aînés à l'Hôtel des Sapins.

Téléthon

2023, toujours un beau résultat !

Pas d'animations spécifiques à la Familiale le weekend du Téléthon car nous avons proposé le 11 novembre un troisième concert avec Alain Hiver qui cette fois chantait Moustaki.

Beaucoup ont découvert à cette occasion nombre de chansons méconnues de l'artiste. La salle était pleine, le public ravi et le concert a permis d'engranger la somme de 1267€ pour le téléthon.

A cela s'ajoutent le bénéfice des cartes vendues au Ménéil pour la marche gourmande plus les dons récoltés à l'urne et nous arrivons à la coquette somme de **3567 €**, quasiment le même total que l'an passé (4€ de plus!)

Un grand merci aux personnes et associations qui ont participé, aux bénévoles, à la mairie pour la subvention et mise à disposition des locaux ainsi que les services de secrétariat et employés.

Le bel élan pour cette action envers les malades et leurs familles, et pour la progression de la recherche médicale ne faiblit pas au Ménéil ! Bravo !

Nous donnons d'ores et déjà rendez-vous cette année à toutes les associations et volontaires pour une action commune 2024, cette fois le téléthon aura lieu les 29 et 30 novembre (date avancée en raison de l'inauguration de Notre Dame à Paris les 8 et 9 décembre).



*Concert du 11 novembre :
Alain Hiver chante Moustaki.*

Café ou apéritif à l'accueil de la marche gourmande.



TELETHON

92 905 533 €

C'est le montant final de la collecte nationale pour le Téléthon 2023

Les Commémorations 2023-2024

1^{er} Octobre 2023 : 79^{ème} anniversaire des combats des Vosges et de la libération du Ménénil

11 Novembre 2023 : Armistice 1914/1918

08 Mai 2024 : Armistice 1939/1945



**La municipalité et les associations patriotiques recherchent des porte-drapeaux pour les futures cérémonies.
Si vous êtes intéressé, merci de prendre contact avec la mairie.**

Bacheliers 2023



Juliette et Adèle diplômées avec une mention assez bien.

Chaque année, la municipalité lance un appel aux jeunes étudiants ayant obtenu une mention au bac, mais aussi à ceux issus des filières professionnelles.

En 2023, ils étaient 4 à avoir répondu à cette invitation mais 2 seulement étaient disponibles.

Il s'agit de Juliette HOUSSAYE et Adèle LALLOZ qui ont obtenu une mention assez bien.

M. le Maire les a félicitées tout en leur souhaitant bonne continuation pour la suite de leurs études en BTS.

Une carte cadeau leur a été offerte.

Maxence TROMMENSCHLAGER et Kara Lynn PETITJEAN-MATHIS avaient été invités à retirer leur récompense en Mairie.

La fête des Mères 2023

Le 03 juin 2023, la municipalité a mis à l'honneur 4 mamans qui ont eu le bonheur de donner naissance à un enfant en 2022.

Ce sont donc 4 familles qui ont été accueillies dans le salon d'honneur de la Mairie, par M. le Maire accompagné de sa 1ère adjointe et de 2 membres de la commission sociale.

En 2022, il y a eu 9 naissances dans notre commune ; 5 familles n'ayant pas répondu à l'invitation de la municipalité.

Après avoir rappelé le rôle majeur des mamans dans notre société, M. Le Maire a invité les familles à se rassembler autour du verre de l'amitié pendant que l'adjointe remettait fleurs et chocolats aux heureux parents.



Le périscolaire

Les Services Périscolaires

Nouvelle équipe, Nouveaux locaux

En cette nouvelle année, que de changements au niveau du périscolaire ! Nous avons intégré nos nouveaux locaux dans l'enceinte de l'école primaire Aimé Chevrier. Quelques travaux ont été nécessaires pour accueillir la restauration scolaire.

Une nouvelle animatrice bienveillante et dynamique nous a rejoint, il s'agit de Mme DUPA Aïda, qui est actuellement en cours de formation BAFA. Concernant l'équipe encadrante, il y a Elise la responsable, Angella aide maternelle et animatrice, Marie-Christine et Sylvie personnel de service.

Nous sommes aussi soutenues par Martine GROSJEAN, adjointe aux affaires scolaires et périscolaires.

Dans un contexte d'amélioration du service, nous avons :

- ▶ 1. Réalisé un questionnaire de satisfaction en ligne, afin de recueillir l'avis des parents sur les services périscolaires mis en place. Les réponses sont très satisfaisantes. Merci à tous pour la confiance accordée.
- ▶ 2. Mise en place la réservation en ligne pour tous les services sur l'ensemble de l'année pour les familles.

L'équipe de l'accueil périscolaire reste à l'écoute de propositions, de projets ou d'idées diverses d'amélioration du service.

Organisation Pédagogique



En cette année scolaire, 43 enfants sont inscrits aux services périscolaires sur 48 enfants scolarisés.

L'accueil périscolaire connaît un effectif stable de fréquentation.

En effet, on constate sur la période février - avril, une moyenne :

- Les matins de : 5 enfants.
- Les midis de : 25 enfants.
- Les soirs de : 15 enfants.

Projets réalisés

Durant ce premier trimestre au périscolaire

- ▶ Nous avons tout d'abord repris le chemin de l'école et pris nos quartiers dans nos nouveaux locaux. Ces nouveaux locaux plaisent beaucoup aux enfants mais aussi au personnel encadrant.

- ▶ Concernant les deux premières semaines, nous avons bricolé sur le thème de la rentrée.



Sur ce sujet, nous avons confectionné des crayons de couleurs, des cartables afin de décorer la salle d'activités.



- ▶ Nous avons ensuite retenu le thème des feuilles d'automne. Plusieurs bricolages ont été réalisés : des arbres, des empreintes de feuilles, des bottes...

- ▶ Nous avons également abordé le thème des écureuils, des hérissons, des pommes et des champignons. Différents bricolages ont été réalisés avec différentes matières et techniques.

- ▶ Tout au long de cette période, nous avons bien évidemment fêté les anniversaires, confectionné des décors sur les thèmes précédemment cités. Ces décorations (quelques-unes) ont orné les tables du repas des aînés organisé le jeudi 12 octobre dernier.



- ▶ A chaque période de vacances scolaires, un goûter collectif avec les enfants est proposé pour ravir les papilles des petits et des grands !



- Le jeudi 21 décembre, le repas de Noël s'est déroulé à la cantine avec la présence de Martine, M. Viry étant retenu par d'autres obligations.



- Le vendredi 22 décembre, Père Noël nous a rendu visite lors d'un goûter avant de nous souhaiter de bonnes vacances.

Quelle belle surprise !



- Durant le mois de novembre et décembre, nous (animatrices et enfants) avons accentué notre travail sur la décoration des locaux (extérieur, vitres, murs...).

Projets 2^{ème} Trimestre 2024



- Le lundi 8 janvier, au retour des vacances et comme le veut la tradition, nous avons tiré les rois et reines à la cantine.

- Du 15 au 26 janvier, nous avons accueilli à nouveau une stagiaire Leïla SANTILLI dans le cadre de son stage de seconde à la MFR de Saulxures.
- Durant ce second trimestre, nous avons travaillé sur différents thèmes et différentes matières pour décorer notre salle d'activités. Le printemps est dorénavant arrivé....

Projets ACM des Mercredis

- Le mercredi 20 septembre, Aïda et Angella ont fabriqué des parapluies afin de décorer le plafond !
- Le samedi 23 septembre, nous avons ouvert les portes des deux écoles afin de présenter les locaux et les équipes encadrantes au public.
- Le mercredi 27 septembre, nous avons réalisé un atelier culinaire : un crumble d'automne à base de pommes et de bananes.
- Le mercredi 11 octobre, Frédéric de la Maison de la Nature est intervenu sur une animation intitulée « Fabriquons du jus de pomme ! ». Une dégustation a été faite lors du goûter et chaque enfant ayant apporté un récipient a pu en ramener à la maison.

Auparavant, Aïda et Laura MOUGENOT (animatrice remplaçante) ont abordé avec les enfants le cycle de vie de la pomme.

- Le mercredi 8 Novembre, Sophie OBERBACH est intervenue dans nos locaux. L'animation avait pour thème : les animaux en hiver dans les Vosges (actifs durant l'hiver, différence entre hibernation et hibernation...)



- Le mercredi 22 novembre, les enfants se sont rendus avec Aïda et Angella à la ferme à côté de l'école. Ils sont allés à la rencontre de Sylvain Noël. Ils ont ainsi découvert l'environnement et l'alimentation des vaches.

- Le mercredi 29 novembre, Ségolène Touzé de la fédération de Chasse est venue dans nos locaux pour une animation autour de Mobil' Faune. (Animation réadaptée suite à la météo maussade). Elle est intervenue à nouveau en février et en avril dans nos locaux pour des ateliers pratiques sur le thème des oiseaux.



Le périscolaire

- Mise en place du **calendrier de l'aveut** au moment du goûter.



- Du 4 au 22 décembre, nous avons accueilli **Laura LECOMTE** dans le cadre de son stage de 1^{ère} BAC pro ASSP. De plus, Laura a obtenu son BAFA et a travaillé avec nous pendant l'accueil de loisirs des vacances de Février.

- Le mercredi 6 Décembre, nous avons partagé un goûter de St Nicolas et réalisé de beaux dessins en attendant sa venue le vendredi à l'école.

- Le mercredi 20 Décembre, nous avons réalisé un atelier cuisine apéritif salé de Noël et nous avons aussi orné les arbres devant l'école de sucres d'orge faits par nos mains.



- Le mercredi 31 janvier, pour la chandeleur, nous avons joué les apprentis cuisiniers avec la confection de crêpes. C'était un délice !



- En février, nous avons fêté la St Valentin avec des bricolages, puis nous nous sommes relaxés en pratiquant du Yoga avec Christelle Guillier. Enfin, nous nous sommes rendus à la MAM pour partager un goûter entre petits et grands !



- En mars, nous avons reçu Les Charmilles pour une matinée jeux intergénérationnels riche en échanges, puis avons réalisé un goûter salé !

Centre de Loisirs Vacances de la Toussaint

La première session des centres aérés des petites vacances a eu lieu du **lundi 23 au vendredi 27 octobre 2023** sur le thème : En avant, l'automne !

26 enfants âgés de 3 à 12 ans ont participé avec entrain aux activités proposées.

Les enfants ont été encadrés par Elise responsable, Aïda, Laura (de la MAM) et Eva FUMANERI qui a souhaité renouveler un stage dans notre structure.

Un programme chargé et amusant qui a permis à ces 26 enfants, malgré une météo maussade : de participer à des jeux collectifs à la familiale, une matinée pleine d'émotions à la caserne des pompiers du Thillot, une balade au parcours de santé et au pont Chaly, des jeux de société, des activités à la médiathèque, un film au cinéma accompagné de pop-corn, des activités culinaires pour un goûter maléfique et une veillée pyjama...



Centre de Loisirs Vacances Février

L'accueil de loisirs s'est déroulé du **lundi 26 février au vendredi 1^{er} mars 2024** pour la deuxième session encadrée par Elise, Aïda et Laura Lecomte.

22 enfants âgés de 4 à 12 ans étaient inscrits et ont participé à une journée randonnée pédestre au Ballon d'Alsace avec



un repas dans une auberge le lundi, une journée interconnaissance le mardi avec les enfants de Fresse-sur-Moselle réservée

le matin à des jeux et l'après-midi à un spectacle commun, des jeux de société, une exposition et des activités sur le corps humain à la médiathèque, une séance de cinéma, des activités culinaires, la construction de mangeoires à oiseaux avec Ségolène Touzé, visite de la bergerie de Pascal Diemunsch, et enfin la raclette pyjama tant attendue, suivie d'une veillée jeux et activités lumineuses puis jeux coopératifs...

Centre de Loisirs Vacances Avril

Pour cette session, 29 enfants sont inscrits (effectif en constante évolution), âgés de 4 à 13 ans encadrés par Elise, Aïda, Juliette HOUSSAYE et Eva.

Au programme : sortie à la journée à NaturOparc à Hunawihr, intervention de Ségolène de la fédération de Chasse pour la construction de bacs à boues, jeux collectifs sur le stade ou à la familiale, rencontre inter-centres avec les enfants de Fresse sur Moselle, course d'orientation et randonnée climatique sur le site de l'incendie, activités manuelles, jeux de société et la traditionnelle veillée -pyjama avec Lorenzo le Saltimbanque !

Une belle programmation pour tous !

Centre de Loisirs Estival Juillet

Le classique « centre aéré » estival commence activement sa préparation pour enrichir de découvertes, d'expériences et de valeurs les semaines de vacances des petits Guédons sur le mois de juillet.

L'équipe d'encadrement est au complet, il se déroulera du **Lundi 8 au vendredi 26 juillet 2024** à l'école primaire et accueillera les enfants âgés de 3 à 12 ans.

Nous espérons fortement que la météo soit au rendez-vous.

A l'année prochaine pour découvrir la suite de nos projets !!!!

*Elise KIBLER, Angella FEINTRENY
et Aïda DUPA*



La vie côté prévention

Le Frelon Asiatique ou *Vespa Velutina*

Introduit en France en 2004, cette espèce originaire d'Asie, poursuit depuis vingt ans une conquête et une avancée inexorable sur notre territoire ainsi que sur l'Europe entière.

Les Hautes Vosges étaient encore épargnées il y a peu par un climat hivernal peu propice à son développement et à sa survie. Mais malheureusement, le réchauffement climatique a fait céder nos frontières naturelles, laissant ainsi pénétrer un hôte indésirable et surtout invasif, qui étend son territoire de soixante kilomètres par an en moyenne.

Nous savons déjà que sa progression sera implacable face à son incroyable stratégie de développement.

Mais quel est réellement le danger de ce petit insecte ?

Hormis le fait qu'il puisse piquer si l'on vient l'embêter (ni plus ni moins que les autres insectes ayant un dard), il ne fait pas partie de notre écosystème et rentre directement en concurrence avec ses congénères européens, dans une biodiversité déjà bien mise à mal. C'est pourquoi il est considéré comme espèce invasive.

Ce premier point étant déjà pas mal inquiétant, il y en a un second et pas des moindres. Il a la capacité d'anéantir des colonies entières d'abeilles pour se nourrir de leurs protéines. Aujourd'hui, avec les pesticides et la monoculture, le frelon asiatique est considéré comme l'une des causes majeures de la surmortalité des abeilles. N'ayant pas co-évolué avec

ce prédateur, nos chères petites pollinisatrices n'ont aucune chance de faire face.

Depuis cette année et avec l'initiative des apiculteurs locaux, notre communauté de communes a investi dans des pièges afin d'équiper les communes.

Nos villages ont désormais un référent en charge de la mise en place du piégeage qui est entré en vigueur ce printemps.

Cette nouvelle lutte est évidemment l'affaire de tous. C'est pourquoi nous vous demandons une certaine vigilance. Si vous découvrez un nid ou si vous avez un doute, nous vous serions reconnaissants de bien vouloir en informer la Mairie.

► Les caractéristiques

Le frelon asiatique (*Vespa velutina nigrithorax*) possède un thorax entièrement brun-noir velouté et des segments abdominaux bruns, bordés d'une fine bande jaune. Seul le 4^{ème} segment de l'abdomen est presque entièrement jaune orangé. La tête est noire, la face jaune orangée, les pattes jaunes à leurs extrémités. Il mesure 3 cm de long. Son vol est plus discret que celui du frelon européen

C'est une espèce diurne qui interrompt toute activité à la tombée de la nuit, ce qui n'est pas le cas du frelon européen. Son nid est le plus souvent dans les arbres en hauteur. Il se caractérise par la forme d'une poire pouvant atteindre 70 cm de diamètre.

FRELON ASIATIQUE

17 à 32 mm

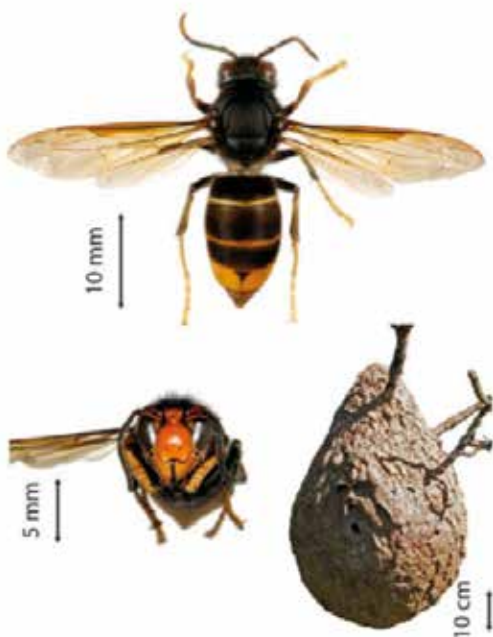

© Q. Rome / MNHN

FRELON EUROPEEN

18 à 35 mm

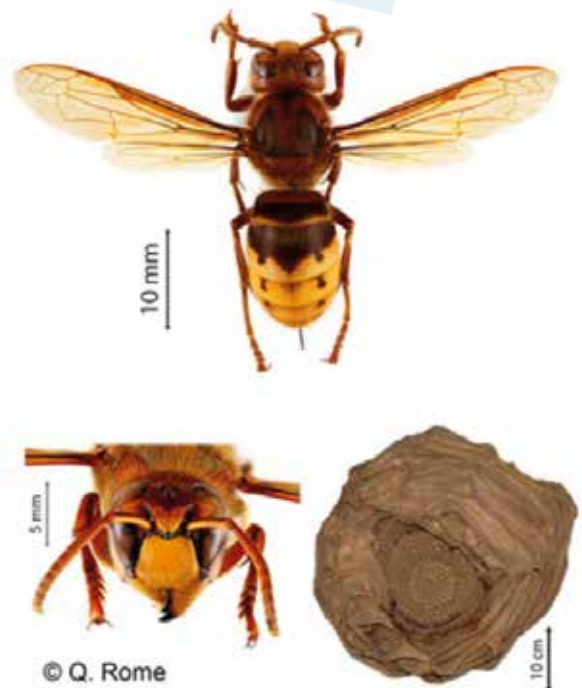

© Q. Rome

La vie commerçante et artisanale

Les commerçants et artisans de la commune et des environs

Nous remercions vivement les commerçants et artisans qui ont aimablement participé
à l'édition de ce bulletin municipal 2024.



Auberge du Tilleul
Au col du Ménil

Le Terroir dans vos Assiettes

Spécialité
La Vosgiffette

03 29 24 22 26
Ouvert du jeudi au lundi
midi & soir

2, Les Fenesses 88160 LE MÉNIL
Suivez-nous sur 
Recommandé par 

design by Bilbakey

Biomonde

BIOMONDE LANSAUCHAMP
23 ROUTE DE LANSAUCHAMP
88310 CORNIMONT
03 29 24 49 95

OUVERT LE LUNDI DE 15H A 19H
DU MARDI AU VENDREDI DE 9H À 12H15 ET DE 14H15 À 19H
LE SAMEDI DE 9H À 12H15 ET DE 14H À 18H



Logements



Restauration



Activités



Proximité
des pistes de ski
(à 15 min de La Bresse)

Bar, restauration rapide, piscine et
mini-golf ouverts à tous



Entre lacs, montagnes et forêts...

03 29 25 04 88 www.loree-du-bois.fr • contact@loree-du-bois.fr
06 62 14 32 01 51 bis, Grande Rue • 88160 Le Ménil

CANALSOLUTIONS

canalsolutions@orange.fr
06 80 98 57 99

Parquet - Sol souple et dalles PVC - moquette
Recouvrement escaliers stratifié et PVC

SARL **CLAUDE**
Frères



PAVILLONS - MAÇONNERIE
RÉNOVATION - CHARPENTE
ENDUITS À LA CHAUX

21 bis rue du Général De Gaulle • 88160 LE MÉNIL • Tél. 03 29 62 56 70

Famille Millotte Colin

direct à notre atelier sur RDV

Vente en ligne
ou

www.ateliercuirvosges.fr

4 chemin de la haute ville
88160 Le Ménil
Tél. : 0677776216

**REJOINDRE UNE BANQUE
QUI APPARTIENT
À SES CLIENTS,
ÇA CHANGE TOUT.**

• DÉCOUVREZ NOS
• OFFRES DE BIENVENUE⁽¹⁾
• POUR VOUS ACCOMPAGNER
• AU QUOTIDIEN
• ET DANS TOUS VOS PROJETS.



Le Crédit Mutuel, banque coopérative, appartient à ses 8 millions de clients-sociétaires.

(1) Offres soumises à conditions, réservées aux nouveaux clients personnes physiques majeures, pour toute entrée en relation avec le Crédit Mutuel, dans les Caisses de Crédit Mutuel participant à l'opération. L'entrée en relation est soumise à l'accord de la Caisse de Crédit Mutuel. Voir conditions en Caisse de Crédit Mutuel ou sur www.creditmutuel.fr. Caisse Fédérale de Crédit Mutuel - RCS Strasbourg B 888 505 354



DECAPAGE 88

Romain DELACOTE

- Aerogommage
- Nettoyage
- Décapage après incendie
- Suppression de rouille
- Sablage

Sur tous supports :

Métaux, aluminium, bois, lasure, peinture, graffitis,
pierre, granit, plastique

06.95.51.55.68
decapage88@gmail.com
7 route des Granges
88160 LE MENIL



De l'arbre à l'habitat sur mesure !



FABRICANT

3 Chemin du pont de la lette
88310 VENTRON

03 29 24 23 81
Port. 06 07 22 57 88

menuiseriegehin@gmail.com
www.gehing.com

SARL
MARTIN
HVA



03 29 61 10 97

1, route de l'Usine
88120 JULIENRUPT



Husqvarna



Fermetures

DA CRUZ

PVC - BOIS - MIXTE BOIS/ALU



Porte - Volets roulants - Portail - Volets battants - Porte de garage



Da Cruz Fermetures

Depuis plus de 25 ans à votre service. Dotés d'une solide expérience et d'un savoir faire reconnu, nous vous accompagnons dans vos projets de rénovation ou dans la construction neuve. Selon vos besoins, nous vous proposons un choix important de produits fournis par DES FABRICANTS FRANÇAIS de qualité et soigneusement sélectionnés.

- devis gratuit
- fournisseurs français
- diversité du choix
- pose par nos propres monteurs qualifiés
- un seul interlocuteur
- SAV rapide par nos soins
- zones d'intervention : Vosges et départements limitrophes.

Horaires
du lundi au vendredi
de 8h à 12h et de 14h à 18h.
Le samedi matin sur rendez-vous.

Adresse / Contacts
ZA La Favée - 13 bis chemin des Genets
88160 Fresse sur Moselle.

☎ 03 29 25 08 31

@ jc-dacruz.fermetures@orange.fr

www.dacruz-fermetures88.com



GARAGE FRÉCHIN

Réparateur agréé

Tél : 03 29 25 20 58

E-mail : compta@garagefrechin.fr

2 route des Fenesses

88160 Le Ménil



 Hot Vosges Telecom 



Suivez-nous sur 

03 29 26 53 11
4 bis, rue de Lorraine
88160 Fresse sur Moselle
hotvosgestel@gmail.com

Cigarettes électroniques & E-liquides

Téléphonie

FORFAITS • SMARTPHONES RECONDITIONNÉS

Informatique

CONSEIL • VENTE • DÉPANNAGE • INSTALLATION

Internet

FIBRE • ADSL • SATELLITE • TV

Proximité, confiance, qualité,
rapidité & disponibilité

UNE ÉQUIPE DYNAMIQUE À VOTRE SERVICE



LE THILLOT

Tél. : 03 29 25 00 76 - www.intermarche.fr

Tous les jours : 8h30/19h30

Dimanche : 9h/12h30

DRIVE / LOCATION DE VEHICULES

Et vous
comment pilotez-vous
votre entreprise ?



SANITAIRE - CHAUFFAGE - FERBLANTERIE

Sàrl LALLOZ



PGN - PGP - QUALISOL

22, rue G^{al} de Gaulle - 88160 LE MÉNIL Tél./Fax 03 29 25 83 48



JP ELEC
Electricité générale

LAPOIRIE JEAN-PIERRE
Entreprise individuelle
Siret : 80533617900017

jp.lapoirie@gmail.com

3 ter rue de la Chaume
88160 Le Ménil

Fixe : 0329253037
Port : 0611656043

L CROIZIER
FRERES

Charpente Couverture Zinguerie
Ossature bois Bardage Isolation
Terrasse bois

Port : 06.08.75.67.21
Tél : 03.29.25.16.47
Mail : croizier-freres@orange.fr

Le Ménil





Voglio

Le Néo Bistrot des Sapins

Restaurant ouvert tous les jours

Midi et soir sauf lundi midi

03 29 25 02 46

lessapins88@gmail.com / www.hotel-les-sapins.fr



SARL
MARCHAL Peinture



PEINTURE INTERIEURE / EXTERIEURE
ISOLATION / PLÂTRERIE
SABLAGE

06 83 76 62 21
88160 LE MENIL
marchal.romain.by@gmail.com

Mad'eli

COIFFURE MIXTE

9 bis, Grande Rue
88160 LE MÉNIL
Tél. : 03 29 28 18 30



PARET / POIROT
 CHARPENTE - COUVERTURE - ZINGUERIE
 MAISONS OSSATURE BOIS

7 chemin de Saint-Guérin
 88160 LE MÉNIL

 06 87 74 33 13 - 06 14 85 06 83

sarl.paretpoirot@laposte.net

EUROPUB - 03 29 22 11 11



SAS SMPF

Exploitation forestière
 Achat bois résineux
 Vente bois de chauffage à proximité

6 chemin des Huttes 88160 LE MENIL 03.29.25.36.12/06.74.94.85.10 ou 06.08.16.59.71



CENTRALES À BÉTON

<p>LURE Z.I. le Tertre Landry 70200 LURE Tél : 03 84 20 24 46 Fax : 03 84 20 26 37 sbilure@sbi-sge.fr</p>	<p>BUSSUREL Rue de l'Étang 70400 BUSSUREL Tél : 03 84 57 17 91 sbibussurel@sbi-sge.fr</p>	<p>ST-NABORD 28 Z.I. de la Plaine 88200 ST-NABORD Tél : 03 29 35 09 62 Fax : 03 29 33 85 17 sbistnabord@sbi-sge.fr</p>
<p>CHARMES Socourt - Z.I. de la Plaine 88130 CHARMES Tél : 03 29 29 65 75 Fax : 03 29 29 70 42 sbicharmes@sbi-sge.fr</p>	<p>TOUL Rue Marie-Marvingt 54200 TOUL Tél : 03 83 64 88 91 Fax : 03 83 64 98 33 sbitoul@sbi-sge.fr</p>	

POSTE D'ENROBÉ ET CARRIÈRE

RUPT S/MOSELLE
 Route de Vecoux
 88360 RUPT s/ MOSELLE
 Tél : 03 29 61 06 34
 sbirupt@sbi-sge.fr



Notre béton prêt à l'emploi

site : www.sbi70.com - courriel : sbi@sbi-sge.fr



8, Chemin du Goueau
 88160 LE MENIL
 Tel. 03.29.25.99.80
vosgenpierre@outlook.fr
www.graniterie-vosgenpierre.fr

MARBRIER - GRANITIER - DECORATION et FUNERAIRE
 CONCEPTION ET FABRICATION DE CREATIONS UNIQUES



Fabrication - Livraison - Pose

La vie pratique

Les infos pratiques

CONSEIL MUNICIPAL

► LE MAIRE

M. Jean- François VIRY

► LES ADJOINTS ET LES CONSEILLERS

1^{ère} adjointe - Mme Martine GROSJEAN

2^{ème} adjoint - M. Patrick PILET

Conseillers délégués et communautaires

- Mme Elise MAI - *Communication*

- Mme Nathalie MONTEMONT - *Economie touristique*

- M. Damien HOUSSAYE - *Urbanisme*

- M. Julien LAROYENNE - *Communauté de Communes*

Conseillers Municipaux

- M. Cédric CANAL

- Mme Audrey GEORGES

- M. Yann PERRIN

- Mme Gaëlle POIROT

- Mme Huguette PETITJEAN

- Mme Christelle PHILIPPE

SERVICES MUNICIPAUX

► SERVICES ADMINISTRATIFS

- Mme Isabelle BUJAUD

Secrétaire de mairie

- Mme Manon GAUDEL

Adjointe administrative

- Mme Virginie GAUVAIN

Adjointe administrative

► SERVICES SCOLAIRES ET PERISCOLAIRES

- Mme Angella FEINTRENY

Agent de l'école maternelle

- Mme Elise KIBLER

Responsable périscolaire

- Mme Aïda DUPA

Animatrice périscolaire

► ENTRETIEN

Mme Sylvie CANAL

Mme Marie-Christine POIROT

Mme Aïda DUPA

► SERVICES TECHNIQUES

- M. Pascal DIEMUNSCH

Agent technique

- M. Pierre-Jean PHILIPPE

Agent technique

- M. Cédric HUSLER

Agent technique

- M. Sébastien PHILIPPE

Agent technique contractuel

- M. Romaric ANTOINE

Agent de maîtrise

À VOTRE SERVICE

► MAIRIE

50, Grande rue - ☎ 03 29 25 02 44

Numéro d'astreinte : 06 82 88 99 04

Email : accueil@lemenil.fr

Site : www.le-menil.fr

Ouverture au public :

du mardi au vendredi de 8h30 à 12h00.

Après-midi : le vendredi de 13h30 à 16h30.

► POUR RENCONTRER LE MAIRE OU SES ADJOINTS :

Prendre RDV en Mairie

► SECRÉTARIAT DE LA VOIE VERTE

☎ 03 29 22 63 85

► OFFICE DE TOURISME

Bureau du Ménil

Place du 1^{er} RCP - ☎ 03 29 23 72 21

Horaires indiqués sur la porte.

Email : ot@ballons-hautes-vosges.com

Site : www.ballons-hautes-vosges.com

► SALLES

(Renseignements et location en Mairie
Informations sur www.le-menil.fr)

La Familiale :

10, rue du Général de Gaulle

Salle Vestiaires « Stade Guédon » :

10, rue du général de Gaulle

► ÉCOLE

École primaire Aimé Chevrier :

ce.0881088@ac-nancy-metz.fr

4 bis, rue de l'Église - ☎ 07 57 50 94 39

► BUREAU POSTAL

Au dépôt de pain, presse :

33, Grande Rue - ☎ 03 29 25 23 21

Ouverture :

Lundi, mardi, mercredi, vendredi de 7h00 à 12h30 et
de 16h00 à 19h00.

Jeudi de 7h00 à 12h00. Samedi de 7h00 à 12h30 et
de 16h00 à 18h00.

Levée du courrier à 12h tous les jours.

▶ DÉCHETTERIE INTERCOMMUNALE

8 Rue de la Favée - 88160 Fresse-s/Moselle

☎ 03 29 62 05 02

Ouverture : du lundi au vendredi de 9h00 à 12h00, et de 14h à 18h, sauf les mardis et jeudis matin (ouvert à Rupt / Moselle 88360) et les samedis de 9h00 à 12h00 puis de 14h00 à 17h00.

▶ O.N.F.

Unité territoriale de Haute-Moselle

25 rue d'Alsace - 88160 Ramonchamp

☎ 03 29 28 11 22

SERVICES MEDICAUX

▶ CABINET MÉDICAL

2 bis, rue des Tilleuls - 88160 Le Thillot

☎ 03 29 24 99 40

MÉDECINS :

- M. CLERGET - M. CHEVALIER

- Mme HUANT - Mme VIALTEL

- M. OSTERTAG

DENTISTE :

- Mme GAILLOT

INFIRMIERES :

- Mme DURAND - Mme FABBRO

- Mme PETITJEAN - Mme SCHULTZ

- Mme SONZOGNI

▶ CABINET DENTAIRE

17, rue des Tilleuls - 88160 Le Thillot

☎ 03 29 28 16 73

DENTISTES :

- Mme Clémence CHOFFEL

- M. Arnaud HENOCQ

▶ PHARMACIES

PHARMACIE DES ARCADES - UNIVERS PHARMACIE

2C, rue des Tilleuls (maison de santé)

88160 Le Thillot

☎ 03 29 25 00 42 - Fax : 03 29 25 18 81

PHARMACIE DE LA POSTE - UNIVERS PHARMACIE

26, rue Charles de Gaulle - 88160 Le Thillot

☎ 03 29 25 00 81 - Fax 03 29 25 04 81

▶ AMBULANCES

MANGEL

1, rue de la Paix - 88160 Le Thillot

☎ 03 29 28 20 10

GEORGES

2, rue Jules Ferry - 88160 Le Thillot

☎ 03 29 25 00 75

HÔPITAL

1, rue Georges Lang - 88200 Remiremont

☎ 03 29 23 41 41

DIVERS

▶ CENTRE ANTIPOISON

☎ 03 83 32 36 36

▶ GENDARMERIE

☎ 03 29 25 00 17 ou ☎ 17

▶ INCENDIE ET SECOURS

☎ 18

▶ PORTABLES n° URGENCES INTERNATIONAL

☎ 112

▶ SAMU

☎ 15

▶ URGENCES

Médigarde : nuits, week-ends, jours fériés

☎ 0820 33 20 20

ASSISTANCE SOCIALE

▶ A.D.M.R.

3, place de Lattre - 88160 Le Thillot

☎ 03 29 25 93 17

▶ CAF

Permanence de la Maison de Services au Public
Espace M. Parmentier

9, avenue de Verdun - 88160 Le Thillot

Le vendredi de 13h30 à 16h00

(semaines impaires uniquement).

▶ DVIS

24, rue de la Gare - 88160 Le Thillot

☎ 03 29 25 03 04

(uniquement sur rendez-vous)

▶ France Services

Espace M. Parmentier 9, avenue de Verdun

88160 Le Thillot

☎ 03 29 24 87 63

Du mardi au vendredi de 8h30 à 12h00

et de 13h30 à 17h00.

▶ Relais Petite Enfance (RPE)

Espace M. Parmentier 9, avenue de Verdun

88160 Le Thillot

☎ 03 29 24 87 25 - ☎ 06 81 24 48 94

ARTISANS ET COMMERCANTS

ALIMENTATION

► Boulangerie, pâtisserie

M. Mathieu VAN DER MEESCH

55, Grande rue

☎ 03 29 23 16 04

► Fromages produits terroir

Ferme du Frenat du haut

GAEC DECHAMBENOIT

3, le Frenat.

☎ 03 29 24 05 74

► Maraîchage en agriculture biologique,

vente directe sur les marchés

Les jardins du mouton noir

Stéphane PHILIPPE

8, envers de Demrupt

☎ 06 52 12 13 62

► Pâtisseries sur commande

Les Gourmandises d' Adeline

Adeline MALIVERNEY

10 bis, route du Surdelot

☎ 06 38 18 41 47

► Tabac, journaux, dépôt de pain

Pause café chez Nad'in

Nadine LEGROS

33, Grande Rue

☎ 03 29 25 17 71

RESTAURATION

► Auberge

Auberge du Tilleul

Emilie et Didier DEJOYE

2, les Fenesses

☎ 03 29 24 22 26

Cuisine traditionnelle, spécialités maison.

► Hôtel Restaurant

Les Sapins/Voglio

Jenny & Emmanuel MARTINEAU

60, Grande Rue

☎ 03 29 25 02 46

Cuisine traditionnelle, menus gastronomiques.

► Pizzas à emporter

Pizzas Marina

12, route du Surdelot

☎ 06 83 23 80 80

Les vendredis, samedis et dimanches soirs

► Camping l'Orée du bois

51, Grande Rue

☎ 03 29 25 04 88

Snack et petite restauration.

ARTISANAT

► Artiste Peintre

Claude HESTIN

4, rue des Charrières

☎ 03 29 25 96 82

► Créatrice de bijoux et maître Reiki

Typhaine LAMBINON

17 envers de Demrupt

atelierjinette@gmail.com

► Bijouterie horlogerie

Benoît LORENZI

Bijoutier itinérant

☎ 06 08 82 29 57

► Fabrication jouets en bois

Bernard AUBRY

83 bis, Grande Rue

☎ 03 29 28 17 56

► Fabrication de sabots et objets en bois

Thierry COLLE

1, les Fenesses

☎ 03 29 24 02 28

► Maroquinerie

Sylvette COLIN

4, chemin de la Haute Ville

☎ 03 29 25 17 90

► Salon de thé, laine, poterie, thé en vrac

Un jour à la campagne - Laurence PARISOT

11, chemin du Hallaire

☎ 06 06 55 66 49

► Sculpture sur pierre

Valentin ADAM

31, Grande Rue

☎ 03 29 28 15 41

► Vente de minéraux naturels et produits
artisansaux en pierre

Emmanuel GRANDGIRARD

43, Grande Rue

☎ 06 02 22 39 89 ou ☎ 09 84 44 69 91

LOISIRS

► Accompagnateur en montagne

L'Agence touring - Gildas GÉRARD

24, route des Granges

☎ 06 35 21 63 09

▶ **Initiateur motocyclisme, encadrement de randonnées quad et moto**

Alexis ROUSSEL
10b, route du Surdelot
☎ 06 80 16 43 13

▶ **Karting, bar**
L'Indykart
Clio & Philippe NAEGELEN
31, route du Surdelot
☎ 03 29 25 34 17

▶ **Randonnées, escalade, VTT**
Matthieu FRANCOIS
36, route du Surdelot
☎ 06 87 74 22 69

SERVICES

▶ **Accompagnement, pilotage d'entreprise**
SARL JNM Conseil, Jean-Noël MORIZOT
49 bis, Grande rue
☎ 07 77 08 12 76

▶ **Achat, vente, façonnage Bois de chauffage, entretien paysager - Alexis ROUSSEL**
10b, route du Surdelot
☎ 06 80 16 43 13

▶ **Développeur Web**
Céryl HUSSON
13, rue des Sorbiers
☎ 06 95 23 27 33
ceryl.husson@gmail.com

▶ **Edition de revues et périodiques**
José FYOT
40, rue des Vieux Moulins
☎ 06 28 07 73 70

▶ **Animation Disc- Jockey**
DJ Séb animation
☎ 06 33 67 12 25

▶ **Manuela coiffure à domicile**
8, rte du Surdelot
☎ 06 14 30 66 69 ☎ 03 29 25 31 56

▶ **Commerce bois**
SMPF, Philippe GERMAIN
24, rue du Général de Gaulle
☎ 03 29 25 36 12

▶ **Enlèvement gratuit voiture et matériaux ferreux / Vente et pose de pièces d'occasion**
Presta Métaux - Eric CUNAT
6 route des Granges
☎ 06 85 44 48 86

▶ **Garage**
Jean Charles FRÉCHIN
2, route des Fenesses
☎ 03 29 25 20 58

▶ **Salon de coiffure**
Mod'Eli - Elisabeth ANTOINE
9, Grande rue
☎ 03 29 28 18 30

▶ **Taxi**
Jean-Pierre MORBIN
Chemin du plain - 88310 VENTRON
☎ 03 29 24 07 04 ☎ 06 80 42 51 22

BÂTIMENT - T.P

▶ **Carrelage**
Carreaux des Vallées
Anthony CREUSOT
6, route du Surdelot
☎ 06 28 94 10 09
anthony.creusot88@gmail.com

▶ **Charpente bois**
CROIZIER
20, rue du Général de Gaulle
☎ 03 29 25 11 56

▶ **Charpente, couverture, zinguerie, artisanat**
A la Barbe et au couteau
☎ 06 62 98 30 80

▶ **Charpente, couverture, terrasse, bardage**
PARET POIROT
☎ 06 14 85 06 83 ou ☎ 06 87 74 33 13

▶ **Électricité générale**
Benoît DALLE
2, chemin du Gouau
☎ 07 50 49 64 52

▶ **Électricité générale**
Jean-Pierre LAPOIRIE
3 ter, rue de la Chaume
☎ 06 11 65 60 43

▶ **Graniterie**
SARL Vosg'en pierre
8, chemin du Gouau
☎ 03 29 25 99 80

▶ **Maçonnerie**
CLAUDE Frères
21 bis, rue du Général de Gaulle
☎ 03 29 62 56 70

▶ **Maitrise d'œuvre, ingénierie construction**
Nicolas CUENOT
3 bis, rue de la Chaume
☎ 06 76 77 27 63

▶ **OLI'BOIS Charpentier**
Olivier CANAL
8, rue des Sorbiers
☎ 06 85 66 93 38
sarlolibois@gmail.com

▶ Peinture, sablage, aérogommage
SARL MARCHAL PEINTURE
☎ 06 83 76 62 21

▶ Plomberie, chauffage, sanitaire
LALLOZ SARL
22, rue du Général de Gaulle
☎ 03 29 25 83 48

▶ Préparation pose de sols
BERRANGER revêtement de sol
20bis, rue du Général de Gaulle
☎ 0679 83 00 93 ☎ 03 29 62 28 35

▶ Sablage, nettoyage
Décapage 88 - Romain DELACOTE
7, route des Granges
☎ 06 95 51 55 68

▶ Terrassement PELTIER
Yohan PELTIER
4, rue du Pont Charreau
☎ 06 31 40 41 76

▶ Vente et pose de revêtements de sols
Canal Sol'utions
canalsolutions@orange.fr
☎ 06 80 98 57 99

ASSOCIATIONS ANIMATION

▶ Association Parents d'Elèves (APE)
Présidente : Johanna GRINGER
4, rue des Meix prolongée
88160 Le Thillot
☎ 06 07 05 09 72

▶ Club des Charmilles
Présidente : Reine MAI
8, rue du Seu
☎ 03 29 25 20 59

▶ Comité des fêtes
Président : Philippe GILET LOUIS
☎ 07 86 72 82 47

▶ Le Ménil accueil
Président : Christophe WAMSTER
11, chemin St Guérin La Rouache
☎ 06 62 03 26 72

ART / CULTURE

▶ MJC - Atelier bleu
Animatrice : Francine BOMBARDE
☎ 03 29 25 83 65 ☎ 09 50 56 82 69

▶ Théâtre du Ménil
Présidente : Céline LOUIS
pablo.zobette@hotmail.fr

▶ Vosges Passion Bois
Président : Régis PARMENTIER
4, chemin des Falères
88310 Ventron
☎ 07 85 78 21 17

SPORT

▶ A20 Compétition
Président : Olivier CANAL
8, rue des Sorbiers
☎ 06 85 66 93 38

▶ ADR COUNTRY
Présidente : Françoise CORÉ
18, rue des Croisettes
☎ 06 49 73 60 45

▶ Cyclo Club des Ballons
Président : Dominique MARCHAL
20, rue François Claudel
88250 La Bresse
☎ 07 81 09 36 24

▶ La Dynamique
Présidente : Régine PARET
3, rue du Seu
☎ 03 29 25 12 63

▶ ASVM (Association Sportive Vallée de la Moselle)
Président : Martial ARNOULD
18, rue Albert Creusot
☎ 06 18 88 18 67

▶ Haute Moselle Ski Nordique
Président : Arnaud HENOCQ
10, chemin du Hallaire
arnaud.henocq@clubhmsn.fr

▶ La Pétanque Guédonne
Président : Lydie DAGUET
2 chemin du Goueau
☎ 06 19 38 41 64

▶ Le Ménil Vol libre - Parapente
Président : Martial GEHIN
88160 Fresse/Moselle
☎ 06 73 70 77 99

▶ Poirot Sport Auto
Président : Yohan POIROT
7, chemin de Saint-Guérin

▶ Team Paret Compétition
Président : David PARET
3, rue du Seu

NATURE

► Club Vosgien

Responsable Ménéil : Alain OUDOT
15, rue des Croisettes

► Société de chasse

Président : Cédric CANAL
27, rue des Vieux Moulins
☎ 06 80 98 57 99

► Société de pêche

Président : François CHOFFEL
48, Grande rue
☎ 03 29 25 02 94

► Syndicat des exploitants agricoles

Président : Nicolas WINTZER
6, Les Fenesses
☎ 03 29 24 02 95

MUSIQUE

► Trompes de chasse

Chef de musique : Hubert LOUIS
4, route des Fenesses
☎ 03 29 25 85 40

CARITATIVES

► Amicale des donneurs de sang de la Haute-Moselle

Président : Philippe THOMAS
88160 LE THILLOT
☎ 03 29 25 86 21

► Secours populaire

Président : Nicolas WINTZER
6, Les Fenesses
☎ 03 29 24 02 95

► Croix rouge française

Président : Jean-Pierre MICHEL
Responsable de l'antenne locale de la Croix Rouge du Thillot
17, rue François Fremiot - BP25
☎ 06 01 10 15 55

PATRIOTIQUES

► Anciens A.F.N.

Président : Léon JEUNE
28, route du Surdelot
☎ 03 29 25 00 87

POMPIERS

► Amicale des anciens sapeurs pompiers

Daniel VALDENNAIRE
2, chemin du Hallaire
☎ 03 29 25 93 91

S.T.P.I. Route

Créer, aménager, rénover

ENTRETIEN ET RÉPARATION DE VOIRIE



Enduit & gravillonnage routier



Blow patcher



Pose d'enrobé mécanique & manuel

Nous intervenons autour de nos agences de :

RONCHAMP
Le plateau du Magny d'Anigon
BP 21
70250 RONCHAMP
03 84 63 53 73
stpi70@stpi-ego.fr

RIOZ
Pôle économique des Louzdras
3 rue Thomas Edison
70100 RIOZ
03 84 76 99 61
stplrzo@stpi-ego.fr

SAINT-NABORD
ZI du Pécay
88200 SAINT-NABORD
03 29 25 54 18
stpi88@stpi-ego.fr

www.stpi-route.fr

TERRASSEMENT



Le Ménil

06 31 40 41 76

PELTIER

Enrochement - Assainissement - Démolition - Enrobé

Aménagement extérieur



Perry Electricité SARL

Électricité Générale

Vidéo Surveillance

Alarme Incendie

Alarme Anti-Intrusion

Cablage Réseau - Fibre

Ventilation

Energies Renouvelables

Éclairage Int./ext.

Tertiaire - Industrie

Dépannage sur Site

Industries - Bâtiments - Particuliers

www.perryelectricite.com



3, rue des Forts - 88160 LE THILLOT

Tél. 06 18 69 28 61

cp@perryelectricite.com

PFC

*Le respect
de vos volontés*

Pompes Funèbres Creusot
Marbrerie - Tous travaux cimetière

Votre contrat obsèques



Aide après décès

Nos véhicules



Nos maisons funéraires



Rupt/Moselle



Le Thillot

Un accueil-famille



Bussang

03 29 25 06 55
p.creusot@wanadoo.fr

NAD'IN  *Pause Café*

Tabac - Presse - Pain
Bière artisanale
Miel - Glaces
Terrasse

33 Grande Rue 88160 LE MENIL - Tél : 03 29 25 17 71

SARL
NICOLLET 

Terrassements | TP | Démolition | Recyclage | Concassage | Goudronnage | Minage | VRD
Aménagement paysager | Mur d'enrochement | Réparation PL | Matériels TP

16, rue d'Alsace | 88560 SAINT MAURICE-SUR-MOSELLE
Tél. 03 29 25 19 04 | Port. 06 70 10 84 82 | nicollet.patou@orange.fr

**BIJOUTERIE
LÖRENZI**

Horloger - Bijoutier

☎ 06 08 82 29 57

PILE - RÉPARATION
FABRICATION
TRANSFORMATION
BRACELET DE MONTRE

Mardi matin RUPT-SUR-MOSELLE	Mercredi matin SAULXURES	Jeudi matin CORNIMONT
Vendredi matin RUPT-SUR-MOSELLE	Samedi matin LE THILLOT	Samedi après-midi RUPT-SUR-MOSELLE

LE VRAI CONSEIL

pulsat

Le Thillot-Fellering-Fresse/mlle

IMAGE
SON
MULTIMEDIA
MENAGER
LITERIE
SECURITE

contact@pulsat88.fr
www.pulsat88.fr



Meubles, Salons, Literie, Electroménagers, Cuisines, Dressings, Sols

9 rue du 1^{er} Morvan
88560 ST MAURICE SUR MOSELLE

ZAC des Terres Saint-Jean
88000 EPINAL

Tél. **03 29 25 15 44**

Tél. **03 29 31 44 17**

www.spiller.fr

2 magasins, 2 ambiances - La même équipe de professionnels à votre service



**TRAVAUX ROUTIERS
TERRASSEMENTS
CANALISATIONS**

SIÈGE SOCIAL :

88290 SAULXURES SUR MOSELOTTE

TEL 03 29 24 61 74

AGENCES :

3, Rue des Portions - 88200 SAINT-NABORD

TEL 03 29 62 40 24

ZA Les Saussaies - 54850 MESSEIN

TEL 03 83 68 82 82

TAXI MORBIN

Tél : **06 80 42 51 22 - 06 75 14 71 86**
03 29 24 07 04

E-mail : taxi.morbin@sfr.fr

Communes de stationnement : **LE MÉNIL - VENTRON**

Toutes Distances

Jour & Nuit

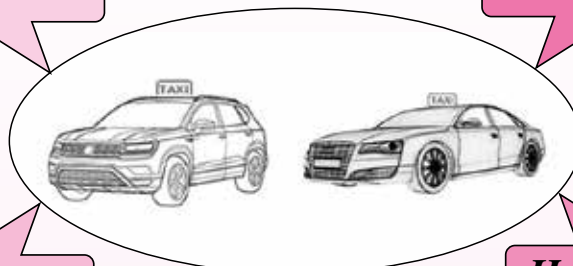

*Accompagnement
du patient*

*Hospitalisation
Radiothérapie
Dialyse*

*Transport de
Malades assis*

La vie associative

L'association A.D.R. Country toujours fidèle au poste !!!

Et toujours à votre disposition.

Venez nous rejoindre, que vous soyez jeunes ou plus âgés, débutants ou confirmés, la musique est excellente et l'ambiance animée.

Nos entrainements ont toujours lieu au MENIL, salle des vestiaires, les mardis et jeudis de 18h à 19h30 avec une prolongation les mardis de 19h30 à 20h30 pour les débutants.

Vous serez reçus amicalement, même si vous venez seulement une fois pour tester vos capacités et votre endurance.

► **Vous pouvez joindre** FANFAN au 06 49 73 60 45
ou AUDE au 06 82 71 70 65

ON VOUS ATTEND, N'HESITEZ PAS, NE SOYEZ PAS TIMIDES



L'Atelier bleu

Rendez-vous à l'atelier bleu mardi dès 9h00 salle des vestiaires, toute l'année sauf pause été, pour pratiquer l'aquarelle, le dessin, l'acrylique, les pastels secs.

La convivialité est toujours au programme, les anniversaires des 15 adhérents se fêtent.

Donnons des couleurs à la vie de tous, à voir et à découvrir à la prochaine manifestation culturelle Arts et Histoire en novembre 2024.

Grand merci à la municipalité pour l'aide apportée.

Les expos persos se déroulent en Haute-Saône, au casino de Bussang, à la Biennale de Cornimont.

Visites des expositions d'autres artistes à la maison de La Bresse, Olivier Claudon, Vincent Ganaye.

Peindre, se concentrer, oublier ses soucis, prendre confiance en soi, partager, écouter les conseils mais aussi les critiques, progresser, créer, s'affirmer.

Bien-être total comme pour la méditation, écouter de la musique classique, jardiner, marcher, randonner, nager...

À bientôt



Francine BOMBARDE

L'Association des Parents d'Élèves

L'APE du Ménil fête cette année son 58^{ème} anniversaire et n'a eu de cesse, depuis sa création, d'aider financièrement et matériellement les écoles à travers différentes ventes et manifestations. L'année scolaire 2023/2024 a débuté avec l'assemblée générale de l'APE, le 5 octobre 2023.

Composition du bureau

- Présidente : Johanna Gringer
- Vice-présidente : Christelle Guillier
- Secrétaire : Caroline Przybylski
- Vice-secrétaire : Julien Laroyenne
- Trésorière : Céline Vanson
- Vice-trésorier : Julien Poirot

L'association peut également s'appuyer sur Émeline Braga, Florence Da Mota, Julie Pfister, Fanny Grosjean, Agathe Burger, Laurent Morel, Olivier Canal, Yohan Pelletier et Yohan Poirot, membres actifs et indispensables à son fonctionnement.

Deux membres nous quittent cette année : Sabrina Chebillon et son mari Sébastien, notre DJ Lou. Merci à eux pour toutes ces années d'investissement !

L'année scolaire a été riche en événements

► **Vendredi 8 Décembre 2023** : Saint Nicolas et Père Fouettard ont rendu visite aux écoliers les bras chargés de cadeaux. Un petit goûter ainsi que des brioches et des friandises ont été offerts aux élèves de maternelle et primaire.

Le soir même, l'association des parents d'élèves participait au tournoi de volley au profit du téléthon organisé par le Volley-club du Thillot.



Visite de Saint Nicolas et Père Fouettard

Tournoi de volley au profit du téléthon



► Toujours dans les starting-blocks, l'APE organisait le lendemain, **samedi 9 décembre 2023**, son événement « Ambiance marché de Noël », avec distribution des biscuits Mistral et sapins de chez Tibo pépinière commandés via une vente participative. Une buvette aux arômes de crêpes et de vin chaud, ainsi que la présence de Père Noël ont contribué à réchauffer cette journée pluvieuse.



► La traditionnelle galette des rois a été partagée avec les élèves et leur famille le **vendredi 19 janvier 2024**, avec la venue de Lorenzo le saltimbanque, qui a proposé aux enfants des ateliers de cirque et une démonstration de ses talents.



Partage de la galette des rois



Ateliers du cirque avec Lorenzo



L'Association des Parents d'Élèves

► **Samedi 3 février 2024**, les élèves qui le souhaitaient ont pu profiter d'une sortie ski, rendue possible par l'incroyable investissement de la part de l'équipe responsable du matériel de ski de l'APE. Ces équipements, proposés à la location aux élèves des écoles guédonnes, demandent un gros travail de préparation et de réglages en amont. L'après-midi glisse a eu lieu à la station du Ballon d'Alsace, sous un soleil éclatant. L'association a pris en charge le financement des remontées mécaniques mais aussi l'encadrement et le goûter des petits skieurs, débutants pour certains. Un moment riche en émotions !



► Venait ensuite Carnaval et son défilé costumé dans le village, suivi de la « mini boom » à la Familiale. Cet après-midi récréatif s'est déroulé le **samedi 17 février** dans la bonne humeur.



► D'autres dates sont à retenir : après la vente de bières locales organisée pour la Saint Patrick en partenariat avec la brasserie la Golaye (Xertigny), nous préparons/avons préparé :

- La Rando guédonne avec le HMSN, le **9 mai 2024**
- La Foire aux beignets du Thillot, le **2 juin 2024**
- La Kermesse des écoles le **30 juin 2024**
- La cérémonie de passage en 6^{ème}, lors de laquelle nous offrons une calculatrice aux futurs collégiens.

L'association des parents d'élèves du Ménil s'investit tout au long de l'année pour organiser des manifestations conviviales et chaleureuses, destinées aux enfants, à leurs parents mais aussi à tous !

Suivez nous sur les réseaux sociaux et n'hésitez pas à partager nos événements à vos proches, amis, collègues...

Nous avons besoin d'aide
pour que chacune de nos manifestations
soit une réussite...
Rejoignez notre équipe !!





Rejoignez l'AS Vallée de la Moselle (Football Le Ménil - Rupt sur Moselle)

Nos éducateurs seront ravis d'accueillir de nouveaux joueurs, âgés de 5 à 13 ans, qui souhaitent venir faire un essai. Pour plus d'informations et pour vous inscrire, contactez-nous au 06 67 71 52 50.

Nos équipes par année de naissance

- U7 - U9 : 2018 / 2017 / 2016 / 2015
- U11 : 2014 / 2013
- U13 : 2012 / 2011

Nous travaillons sur la création d'une nouvelle équipe U15 pour la saison 2024-2025, et nous sommes à la recherche de jeunes talents pour rejoindre nos rangs.

Si vous êtes né(e) en 2010 / 2011, cette annonce est pour vous !

Si vous êtes intéressés ou si vous connaissez des enfants passionnés de football dans ces tranches d'âge, veuillez nous contacter au 06 67 71 52 50 pour plus de détails.

L'équipe séniors recherche également des joueurs pour étoffer son groupe.

Plus d'information au 06 10 13 82 21



La Classe 2026

Une classe plus que motivée qui s'est créée en septembre 2023 regroupant 13 jeunes du même village pour une année remplie d'évènements pour le plus grand bonheur de tous. La classe a pour président Mathurin BECK et vice-président Thibault LAPOIRIE, notre trésorier Lilian GERMAIN et son vice-trésorier Yann GRISVARD, la secrétaire Lana ANTOINE et son vice-secrétaire Nolan SAILLARD. Elle se compose également de Nathan CLEMENT, Stanislas HENOCQ, Tom SONZOGNI, Flavy BEDDIAF, Nina SONET, Hugo MASSON et Tom PRIN.

Depuis la création de notre association, nous avons participé à la 79^{ème} cérémonie des combats de la cote 1008, au Trail des Hautes-Vosges en tant que bénévoles et certains comme participants.

Nous remercions la population guédonne pour leur accueil lors de la vente de gâteaux et de miel.



Participation au 79^{ème} anniversaire des combats des Vosges et de la libération du Ménéville

Participation au Trail des Hautes-Vosges



- Le samedi 16 décembre a eu lieu notre tournoi de belote composé de 40 doublettes et le samedi 9 mars notre loto avec une salle complète.



Tournoi de belote



Loto



MERCI!

Nous tenons à remercier la mairie du Ménéville pour les salles et le matériel, tous nos sponsors (Garage Fréchin, Pulsat, L'Indy Kart, Chez Jean Mi) ainsi que toutes les entreprises nous ayant fait de généreux dons (Salon Mod'eli, Restaurant les Sapins, Confiserie Bressaude, Fackelmann, Bol d'Air et beaucoup d'autres). Merci aux bars Chez Fat, Le Calice et Chez Amet. Nous vous donnons rendez-vous pour nos futurs évènements dont l'incontournable feu de la Saint-Jean le 13 juillet 2024 et notre tournée aux œufs

Le Club Vosgien du Thillot

Un grand événement vient de se produire au Club Vosgien du Thillot

Marcel COLLE, président depuis 12 ans a démissionné lors de l'AG du 17 février 2024 et Martine THOMAS, habitante du Ménil, a été élue présidente à la réunion de Comité du 4 mars dernier.

Les adhérents au nombre de 148 en janvier, ont fait 60 sorties pédestres d'une demi-journée en 2023 et 13 sorties de journée. A cela s'ajoute la marche nordique où 40 sorties ont été réalisées et les sorties de Claude Chevrier. Se sont ajoutées 6 sorties raquettes en 2023, sorties que l'on n'a pas eues en 2024, faute de neige !

Les sorties pédestres sont toujours au programme et démarrent toutes du Thillot

- ▶ Les sorties de marche nordique ont lieu les mardis matin et sont animées par Bernard Géhin, départ de la salle Omnisports. Les autres sorties ont comme point de départ le parc Bluche (=parking du Colruyt)
- ▶ Le mercredi après-midi, Claude Chevrier fait des sorties locales
- ▶ Le mercredi, des sorties d'après-midi ou de journée sont guidées par Antoine Benzada, Simon Chevrier, Jean-Pierre Humbert ou Pierre Mathieu. Alain Oudot qui guidait aussi le mercredi, s'est retiré du club lors de l'AG.
- ▶ Le jeudi, sorties d'après-midi guidées par Marcel Colle, Jean-Pierre Humbert, Antoine Benzada ou Pierre Mathieu.

Quand la neige se présente, ce sont les mêmes guides et les mêmes mercredis ou jeudis que se font les sorties raquettes.

Activités

En 2023, le CV a organisé une Marche d'Orientation au Ménil qui a comptabilisé 76 inscrits. Cette année le club n'en organise pas mais participera à plusieurs marches et rallyes d'orientation organisées par d'autres clubs vosgiens du 6^{ème} district.

En 2024, comme tous les ans, le club assistera aux assemblées générales des CV 88 et des CV du district 6, et participera à la sortie commune des CV du district 6.

Le club organise aussi des séjours-randonnées :

4 ont été réalisés en 2023 : 2 jours à Obernai-Mont Saint Odile pour 25 participants, 1 semaine dans le Lot et Garonne pour 27, 9 jours au Maroc dans le Haut-Atlas pour 12 personnes et 1 semaine pour 5 marcheurs qui ont fait le tour du Tabor.

Cette année sont proposés comme séjours-randonnées : Laurac dans le Vivarais, la vallée des roses au Maroc, 3 jours à Bitche, Dabo et le Colorado lorrain et 7 jours en trek-rando itinérante dans la vallée de la Maurienne.

Le Club Vosgien a aussi pour tâche d'entretenir et de baliser les sentiers. En 2023, les adhérents bénévoles ont passé 170h à débroussailler 140 kms de sentiers.

Cette année 6 matinées de travail sur les sentiers sont prévues pour le responsable, avec les baliseurs et des bénévoles. C'est Marcel Colle qui devient responsable des sentiers, ce poste étant vacant depuis début 2023.

Côté manifestations

Le Club a bien commencé l'année par la traditionnelle Galette des Rois, viendra en Juin la participation à la Foire aux Beignets du Thillot, en octobre le repas de fin de saison et en décembre la marche gourmande pour le Téléthon.

Ce n'est pas encore décidé au moment de l'écriture de cet article, mais le club réalisera peut-être un parcours de rando en Juin pour des élèves du primaire et un autre pour des collégiens, comme l'an dernier !

*Monique THIEBAUT, secrétaire
Pour la présidente Martine THOMAS*



La Dynamique

L'association de gymnastique volontaire La Dynamique est ouverte à toutes les personnes désirant pratiquer une activité de sport santé.

Nous avons cette année 90 personnes inscrites à nos cours de gym et zumba (dont 4 hommes). Les adhérents ont entre 16 et 78 ans.

Les cours sont assurés par 3 animatrices diplômées, et les cours se passent à la salle de sport de la Familiale au Ménil.

Au programme

- ▶ le lundi 18h30-19h30, gym cardio avec Claudine HANTZ
19h30-20h30, zumba avec Karine CHAMPENOIS
- ▶ le mardi matin 9h45-10h45, gym cardio avec Céline MICHEL
- ▶ le mardi soir 17h-18h, gym douce
18h-19h, gym douce avec Claudine HANTZ
- ▶ le jeudi soir 19h15-20h15, zumba avec Karine CHAMPENOIS

Claudine HANTZ animatrice du lundi soir et mardi soir



La gym apporte souplesse, tonus, énergie, et un bien-être. Elle travaille en douceur le système cardiovasculaire et la respiration.

La zumba constitue un entraînement cardio-vasculaire complet, elle tonifie l'ensemble des muscles du corps. Cela permet de décompresser après une journée difficile.

Les inscriptions se font début septembre à la salle de sport du Ménil et même en cours d'année. Vous pouvez venir faire une séance avant de vous engager.

Nous mettons à disposition du matériel (tapis, élastiques, poids, bandes lestées, step, ballon fitball, repose-tête etc...)

Tarifs à l'année

- ▶ 100 euros gym
- ▶ 100 euros zumba
- ▶ 80 euros pour les moins de 18 ans
- ▶ 140 euros pour les 2 activités gym et zumba

Pour plus de renseignements, contactez la présidente

Régine PARET : 03 29 25 12 63 ou 06 83 26 08 90



Des photos et vidéos sont disponibles sur Facebook (La Dynamique le Ménil)

Céline Michel animatrice mardi matin





Le Ménil Accueil

Le Ménil Accueil fête cette année ses 30 ans d'existence ! Elle réunit sur la commune les loueurs de meublés, les socio-professionnels du tourisme et de nombreux bénévoles autour d'une même volonté : faire connaître les points d'attrait touristiques du village et fidéliser les vacanciers sur le territoire.

Elle compte à ce jour 4 membres du bureau et une quinzaine de bénévoles qui se retrouvent pour animer les pots d'accueil des vacanciers chaque lundi des vacances de février et d'été. Ces rendez-vous conviviaux sont très appréciés des vacanciers. A l'ordre du jour : dégustations de produits locaux, présentation d'un film sur la région et tombola.

Nous avons d'excellents retours de la part des vacanciers.

En effet, grâce à la présence de l'Office de Tourisme et aux généreux partenaires, l'association offre la dégustation de produits locaux et la distribution de lots de tombola aux familles présentes.

Après le retour en 2023 de la poêlée guédonne qui a rencontré un franc succès, nous réitérons cet été ! Guédons, Guédonnes, tous à vos agendas ; nous vous y attendons avec beaucoup de plaisir.



Vous souhaitez vous investir à nos côtés en toute convivialité pour une, deux ou plusieurs dates ?

► **Contactez-nous ici :**
le.menil.accueil@gmail.com

La Pétanque Guédonne

Depuis la création de l'association en juin 2016 qui comptait 23 membres, puis 25 en 2017, 31 en 2018, nous sommes heureux de constater que l'effectif reste constant d'année en année puisque nous arrivons aujourd'hui à 30 personnes dont 5 femmes.

C'est toujours dans la bonne humeur que nous nous retrouvons tous les lundis et jeudis à partir de 13h30 sur la partie annexe du stade de foot.

Comme tous les ans, nous vous rappelons que toute personne est invitée à nous rejoindre pour des moments de partage dans une ambiance amicale.

Nos manifestations

- **Le traditionnel barbecue** organisé en juin, juste après notre assemblée générale.
- **Le repas annuel** courant novembre qui a eu lieu en toute convivialité au restaurant.
- Puis **la galette des rois** qui a été dégustée en janvier.



► **Pour tout renseignement, n'hésitez pas à contacter Lydie au 06 45 99 87 17**

Le Club des Charmilles

2023, le club des Charmilles poursuit son chemin avec toujours plus de 160 adhérents. Au fil de l'année, des activités régulières, mais aussi de nombreuses sorties, repas ou visites.

Bilan de l'année 2023

- ▶ Les activités intérieures s'étoffent : gym douce, billard, cartes, scrabble, qi gong, visite aux résidents de l'hôpital, auxquelles il faut ajouter la nouvelle activité bricolage.
- ▶ Les activités de plein air, quant à elles, connaissent toujours le même succès. Marches au grand air dans tout le secteur géographique, avec quelques temps forts : choucroute en chalet en mars et grand pique-nique en septembre.
- ▶ Quant aux cyclistes, au fil des circuits découvertes, le groupe parcourt les petites routes des Vosges, d'Alsace ou de Haute Saône ...Un séjour d'une semaine a eu lieu en juin au bord du lac de Constance, sport, tourisme et gastronomie, que de souvenirs !
- ▶ Nous avons aussi les rendez-vous traditionnels pour tous : d'abord le séjour raquettes dans le Jura en janvier (cette année pas plus de neige que dans les Vosges, mais de la pluie... Qu'importe, l'ambiance était là !), ensuite le barbecue offert à tous les adhérents en juin, puis l'année se termine bien sûr par le repas de Noël.
- ▶ Deux fois par an, nous réservons le cinéma un mardi après-midi ; derniers films visionnés : Bernadette et Vivre avec les loups.
- ▶ Des visites locales ont lieu en été ; en 2023 nous avons visité le musée du bois à Saulxures, les mines de potasse d'Alsace et le musée du train à Mulhouse.
- ▶ En octobre, nous sommes partis deux jours en excursion à Reims et Epernay, avec au programme : la visite de la biscuiterie Fossier (biscuits roses), la ville et la cathédrale des sacres à Reims, puis le lendemain une mini croisière sur la Marne pour finir par une cave à champagne avec dégustation à la clé bien entendu !

En 2024

Un séjour est prévu à Lyon les jeudi 3 et vendredi 4 octobre.

Et si tout cela est possible, c'est grâce à l'implication sans faille des responsables d'activités, des membres du bureau et autres bénévoles et de tous les adhérents, un grand merci !

Le bureau

- **Présidente** : Reine Mai
- **Vice président** : Philippe Spillebout
- **Trésorier** : Jacques Salmon
- **Trésorière adjointe** : Claudine Antoine
- **Secrétaire** : Christyne Spillebout
- **Secrétaire adjointe** : Véronique Genet
- **Membres du bureau** : Jacques et Monique Antoine, Jean-François Côme, Dominique Cuenot, Victor Forciniti, Jacky Humbert, Evelyne Julien, Marie-Thérèse Louis, Marie-Christine Scébal.

Si une de nos activités vous intéresse, n'hésitez pas à nous contacter, nous vous accueillons avec plaisir, le club est ouvert à tous, sans condition d'âge ni de domicile. Seule condition requise : votre bonne humeur !

Reine Mai, présidente



On profite de la mince couche de neige...



Concentration de rigueur pour cette nouvelle activité bricolage



Barbecue du Club



Séance de Qi gong en plein air



Tout est prêt pour le repas de Noël



Vous avez dit séjour raquettes!!



Visite de juillet

Cyclistes à la maraude...Môôn !



Majestueuse cathédrale de Reims

Haute Moselle Ski Nordique

Association sportive regroupant les skieurs de fond de la vallée



Organisation et contact

- Président : Henocq Arnaud
- Trésorière : Pierrel Céline
- Secrétaires : Bernard Claude et Joannes Karine
- Entraîneurs : Creusot Baptiste, Schiltz Cyrille, Eve Martial, Phulpin Estelle, Henocq Arnaud.

Contact : arnaud.henocq@clubhmsn.fr
www.clubhmsn.fr

Le club compte de nombreux jeunes sportifs toujours motivés et présents pour les entraînements, les stages et les compétitions. Une belle dynamique portée par les entraîneurs, les membres du comité et les bénévoles.

La vie sportive

Les entraînements commencent dès l'été, les samedis, mercredis ou sous forme de stage. Les activités principales sont : le ski à roulettes et rollers, le tir, le VTT, la marche nordique, le trail et renforcement musculaire en salle. En juillet 2023, le groupe s'est retrouvé pour un stage de 4 jours et 3 nuits en Haute Saône. Le plateau des 1000 étangs comme décor pour les randonnées VTT et les cols comme la mythique planche des belles filles pour le ski à roulettes !



L'hiver, les skieurs se retrouvent sur les pistes du Ballon d'Alsace ou Rochelotte à Bussang, entre autres. La saison hivernale a été courte et le manque de neige a poussé le club à se déplacer sur les sites plus éloignés comme à Lispach par exemple. Le stage de Noël dans le jura a été annulé faute de neige.



Les clubs du massif se confrontent lors des compétitions. Les plus jeunes participent à environ 5 compétitions sur la saison et les plus grands se rencontrent tous les dimanches sur les différents sites vosgiens et alsaciens, mais également lors des rendez-vous nationaux pour les meilleurs. Les coureurs du Haute Moselle ski Nordique y font toujours bonne figure !

Les manifestations

Le club participe à la vie locale en organisant entre autres, une randonnée raquette et la rando Guédonne.



Sportifs ou bénévoles, rejoignez-nous !



Vosges Passion Bois

L'association créée il y a dix ans compte actuellement 15 membres, jeunes, moins jeunes, hommes, femmes, animés par la passion du tournage sur bois.

Les membres se retrouvent environ une fois par quinzaine au local mis à disposition par la Municipalité que nous remercions. Les séances durent trois heures, animées par un ou plusieurs adhérents qui présentent la fabrication d'un objet ou une technique particulière.

C'est l'occasion d'échanger des conseils, des façons de faire, de se perfectionner. L'association est ouverte à tous, débutants ou non. Chacun peut y trouver des conseils sur l'outillage, l'affûtage tellement important en tournage.

Animations

En 2023, notre association a participé à des expositions - démonstrations à Wesserling et Ventron.

Nous étions également présents aux marchés du terroir organisés par le Comité des Fêtes du Ménénil. Lors de ces expositions, des objets fabriqués par les membres de Vosges Passion Bois sont mis en vente. Le bénéfice permet d'acheter des outils mis à disposition de tous, dont un nouveau tour acheté en 2023.

Pour 2024, ces animations se poursuivront.



Contactez nous pour tous renseignements

- Le Président : Régis Parmentier, Ventron
07 85 78 21 17
- Le Secrétaire : Michel Mai, Le Ménénil
03 29 25 20 59



Expo à la Familiale



Séance de tournage au local



La vie au temps jadis

Octobre 1944 au Ménéil - Un mois chargé d'histoire

Alors qu'aujourd'hui les images de guerre, notamment en Ukraine, nous redeviennent familières, il n'est pas inutile, 80 ans après, de nous replonger dans une terrible histoire de notre village : celle du mois d'octobre 1944 alors que se profilait la Libération tant attendue. Grâce à divers témoignages, en particulier ceux de Madame Suzanne Mougénot et de Georges Choffel (véritable mémoire du Ménéil récemment disparu) nous pouvons faire revivre le quotidien de nombreux habitants mais aussi les furieux combats menés par le 1^{er} RCP, régiment si cher au cœur des Guédons.



Le centre du Ménéil vers 1940 Coll. JAM

Le début de la vie dans les caves

Fin septembre - Georges Choffel relate « c'est un peu l'affolement : les premiers obus arrivent sur le village et explosent. Nous passons la nuit à évacuer les choses les plus précieuses dans les caves ». Dans la nuit du 30 septembre, un violent bombardement réveille la population et la première maison (Schoendorff) est incendiée. « Les premiers jours d'octobre, d'importantes rafales d'obus dévastent notre village et nous sentons le danger se confirmer ». Suzanne Mougénot qui réside quelques maisons plus loin confirme dans son journal : « 1^{er} octobre : Nous sommes allées coucher chez Marie (?) avec Laure et Alphonse pour ne pas être seuls. Nous avons une quinzaine d'Allemands dans le logement voisin ... nous avons bien dormi ... 3 octobre : Nous avons commencé à installer des lits à la cave pour coucher ... cette première nuit nous n'avons pas trop bien dormi, nous avons trouvé que les lits manquaient de ressorts... Par contre nous avons bien chaud car nous avons la vache de Joseph Philippe installée au bûcher. 4 octobre : Nous descendons coucher à la cave, les 5 plus ma tante Madeleine et Maurice. Nous y dormons bien, mais nous avons le réveil à 5 heures. Voilà un Allemand qui vient traire la vache et l'emène - mort de Madame Robert ». Le Ménéil déplore en effet ses premières victimes civiles. Augustine Robert née Lambert est une veuve qui réside au Pont Charreau, probablement dans la maison où se tiennent

le café et l'épicerie des époux Grosjean, dont le fils Michel sera également tué le lendemain par un éclat d'obus pas loin de la Familiale. Si le 5 octobre apparaît comme une journée assez tranquille pour S. Mougénot, elle note cependant que « ce jour-là, les Allemands ont eu peur car ils sont tous venus à la cave avec nous. Le soir, vers 9 heures nous étions déjà couchés, voilà qu'ils font leurs préparatifs pour partir, nous étions déjà contents, nous avons dit les Américains approchent - nous avons assez bien dormi ».

Le 6 octobre « fameux jour mémorable »

Poursuivons le récit de S. Mougénot « matinée assez tranquille, nous étions heureux d'avoir toute la circulation pour nous depuis 3 semaines que nous estions empestés de cette vermine. Voilà vers 11h ½ nous attendions pour voir monter l'enterrement de Michel Grosjean. Nous apercevons un groupe d'Allemands vers chez Camille Maurice. Au même moment voilà la mitrailleuse qui se déclenche, nous voilà filés en disant voici les Américains ». Laissons G. Choffel poursuivre : « le matin du 6 octobre, seul au centre du village, demeure un poste de transmission devant la maison Camille Maurice (Dessez) Des hommes montent la garde en armes à l'angle du hangar. Pendant ce temps, dans les caves de la mairie se déroulent les obsèques de Michel Grosjean et Augustine Robert. Vers 10h ?, la fusillade commence. Pour la première fois depuis plus de 4 années, un vent de liberté souffle sur le Ménéil. Ce sont les hommes du 1^{er} RCP, le radio guidage ... Les parachutistes coupent les fils téléphoniques, mais trop peu nombreux, ils doivent se replier ».

Un après-midi mouvementé

Les combats reprennent l'après-midi, ce sont cette fois les 1^{ère} et 10^{ème} compagnies du 1^{er} RCP qui se ruent dans le centre du village obligeant les Allemands à se replier momentanément avant de revenir en force avec notamment deux chars Panther. C'est probablement à ce moment-là que le para infirmier Chomarot attaché à la 10^{ème} Cie neutralise le tireur d'élite allemand installé dans le clocher et qui réalise des « cartons » sur ses camarades. S. Mougénot écrit : « Oh quelle surprise, les soldats français sortent du bois. Nous rentrons à la cave et quelle joie, tous les visages rayonnent à cette pensée, les libérateurs et des Français par-dessus le marché. Mais voilà la bataille qui recommence de plus belle et puis voici les chars allemands près du cimetière⁽¹⁾, les soldats qui commencent à rentrer dans les maisons, les uns dégoutés, suants, ayant faim - nous leur avons donné du café, des pommes et pommes de terre. Du pain nous en étions privés depuis plus de 15 jours, nous ne pouvions pas leur en donner⁽²⁾. D'autres sont venus ensuite encore bien courageux malgré toute leur déveine. Ils sont restés avec nous jusque (7 heures) enfin nous avons pu bouger un peu mais eu tellement peur l'après-midi, nous avons les oreilles bouchées par le bruit des balles, des obus et de la

La vie au temps jadis

mitrailleuse - nous avons vu un jeune soldat blessé au bras par 2 balles - quel tapage tout l'après-midi nous étions terrés dans le coin de la cave, sans mot dire ... quelle journée à s'en souvenir toute la vie. Le soir nous sortons quand les soldats se sont retirés dans les bois, c'est pour apprendre que la maison chez Alphonse Chevrier est en feu. Les Allemands voyant des soldats français dans la maison y ont envoyé un obus incendiaire. Ensuite nous nous couchons un peu rassurés à 15 dans la cave. A minuit nous entendons des voitures et des chars, voilà les Allemands qui viennent nous trouver dans la cave nous demandant si nous avons un Américain, nous regardant à la lampe et puis s'en retournent. C'est à ce moment-là qu'il vont incendier chez M. Pagot, par représailles certainement - après avoir tout pillé ».



La maison Pagot incendiée

Le temps des exactions

Le 7 octobre alors que quelques habitants quittent le centre espérant trouver plus de sécurité dans les écarts et que d'autres s'installent dans les caves de la mairie, les Allemands multiplient les exactions. Ils arrêtent Simon Parmentier âgé de 32 ans⁽³⁾. Celui-ci est déporté et mourra au camp de Buchenwald le 4 mars 1945. C'est également le jour où Maurice Philippe tombe aux mains des miliciens ou de la police allemande.

Le 8 octobre, Thérèse fille de Louis Valdenaire (Bitchon) cultivateur au Xerbenage et très impliqué dans la Résistance se souvient : « Le 8 octobre 1944, la maison brûle en représailles parce que Louis et ses fils aidaient les maquisards. Martin, le frère de Louis qui habite la ferme voisine, prête une partie de sa maison pour loger la famille, pendant que Louis et ses fils aménagent l'atelier en logement. Quand Maurice Philippe a été arrêté par les Allemands, une personne est venue avertir Papa. Il a quitté la maison en disant : Je reviendrai cet après-midi, au-dessus des champs pour voir ce qui se passe.

Les gens qui étaient réfugiés chez nous sont partis. L'après-midi, voyant des troupes arriver à Lochère, maman a dit à Maurice : Va voir si papa est au-dessus des champs, il risque de se faire repérer. René, mon jeune frère est le seul homme qui reste à la maison quand les Allemands arrivent avec Maurice Philippe. Un groupe d'Allemands part vers la grange inhabitée

appartenant à Eugène Houbre appelée - chez Colas Garçon - Ils y trouvent des armes, mettent le feu à la grange et reviennent interroger René. Pour le faire avouer, il est interrogé et giflé. Il a dit à maman - Je crois qu'ils vont m'emmener.

Les Allemands demandent à René : Tu reconnais ces armes-là ? Il les connaît bien puisqu'il les astiquait mais il nie. Quel âge as-tu ? Il répond 17 ans. Le gradé allemand rétorque « Tu es vieux assez pour mon tir ! Tu paieras pour ton père ! C'est alors que Maurice Philippe déclare - Il ne sait rien, il est trop jeune ! » Il sauve ainsi René, mais par ces mots, il signe sa condamnation.

Ensuite, les événements se précipitent. Les Allemands avertissent : « Vous avez 10 mn pour sortir vos papiers, nous allons brûler la maison ». Sortir les vaches, le cochon, récupérer les papiers, le banc de pot, la machine à coudre, des photos ... Mais déjà la maison brûle. Les Allemands emmènent Maurice Philippe. Il sera fusillé le même jour en montant vers la Kinsmuss.

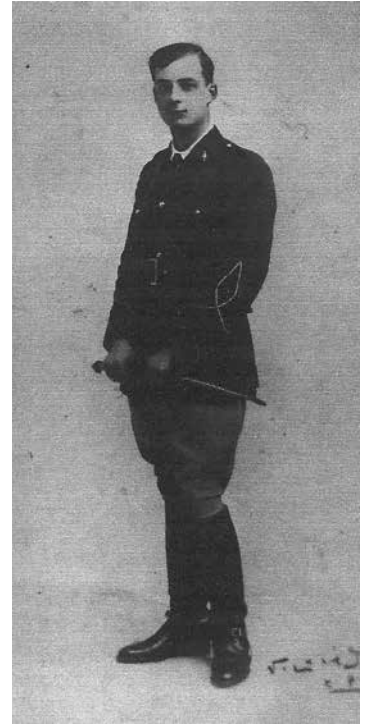

Maurice Philippe



La ferme de Julien Seraphin incendiée

Les Allemands incendient également le même jour au Frénat la ferme de Julien Chevrier dit Seraphin où ils ont découvert des armes dans le four.

La période qui suit semble plus calme mais le Ménil devient un lieu de passage pour les hommes de la Haute Moselle qui veulent rejoindre les zones libérées et échapper aux réquisitions allemandes, voire à la déportation. De courageux Guédons s'offrent d'ailleurs pour les guider jusqu'à la forêt du Géhan qui reste aux mains du 1^{er} RCP désormais épaulé par les Goumiers marocains.

le 10 oct Nous sommes redescendus au village, pour voir si il n'y avait pas de dégât, si nos maisons étaient encor debout. Puis étant au village, nous me sommes plus remués la haut. nous nous sommes réinstallés à la cave pour ne plus en repartir. Nous avons monté un fourneau au lûcher, si au cas de bouillonnement nous ne pouvions pas avoir de cuisson dans les chaudières puis Camille Valdenaire nous a installé l'électricité à la cave et nous y étions comme des rois dans de la mousse. Nous y dormions bien la nuit. les journées s'étaient assez tranquilles. De temps en temps quelques obus allemands retombaient au village pour que nous pensions toujours à eux.

Extrait du journal de S. Mougenot

Le 12 octobre, les Allemands multiplient les visites domiciliaires notamment aux Fenesses. Plusieurs hommes sont emmenés : Henri et Bernard Come, Henri et Raymond Valdenaire (Bitchons), Emile Grisvard, Raymond et Julien Chevrier. Thérèse Jeune épouse de Lucien Wintzer relate ainsi leur passage : « Les Allemands sont passés à la maison et ont prétendu avoir découvert une cache d'armes près de chez nous. En fait, ils avaient simplement trouvé la baïonnette que j'avais cachée dans le bois quelques jours plus tôt. Papa et les hommes (cités plus avant) ont été embarqués. Il n'y avait plus que des femmes chez nous, et nos petits frères⁽⁴⁾. C'est ce jour-là que Paul Pierrel (surnommé Paul Louis Brice) fut tué chez lui dans sa chambre à coucher par une patrouille allemande ». Agé de 68 ans, il était cultivateur. Les Allemands aux abois ont disposé des mines en de nombreux endroits et les drames se multiplient. Le 20, Jules Nicolas est tué par un de ces engins au Surdelot. Le même jour, Jeanne François épouse d'Henri Philippe, un des chefs de la Résistance qui avait dû quitter le Ménil avec deux de ses fils pour échapper aux recherches, décède à l'hôpital du Thillot après avoir été gravement blessée près du Pont Chaly par une mine.

Les combats de la Cote 1008

Mais le début de la première moitié de la 2^{ème} quinzaine du mois d'octobre est surtout marquée par les affrontements meurtriers qui se livrent entre le 1^{er} RCP et les Allemands pour la conquête de la Cote 1008 puis la Cote 1011 dite du Rouge Gazon. Nous ne pouvons que les résumer alors qu'ils ne semblent pas avoir été bien perçus au centre du Ménil comme le montre le silence de Suzanne Mougenot à ce sujet.

Depuis les Têtes du Canard et de la Chapelotte qu'ils contrôlent entièrement et avec l'appui de chars et d'éléments

d'artillerie de la 1^{ère} Division blindée mais avec un temps exécrable (pluies continues), les paras du 1^{er} RCP se lancent à partir du 16 octobre à la conquête du Col des Fenesses puis de la fameuse Cote 1008 qu'ils atteignent en soirée. Le 17, ils doivent faire face à de sanglantes contre-attaques allemandes. Le 18, le régiment reçoit comme mission de s'emparer de la Cote 1011 c'est à dire le Haut du Rouge Gazon qui domine la station de Frère Joseph. L'objectif est atteint dans l'après-midi.

Alors que le 2^{ème} Bataillon reçoit le lendemain l'appoint du 1^{er} Bataillon, il reçoit l'ordre de se replier sur Travexin car l'offensive menée par le 2^{ème} CA est interrompue en faveur de la percée de la trouée de Belfort. On devine l'amertume des paras après le calvaire enduré et surtout les pertes subies depuis début octobre.

L'ensemble des combats a coûté au 1^{er} RCP

- tués 13 officiers 21 sous-officiers 95 chasseurs
 - blessés 34 officiers 57 sous-officiers 248 chasseurs
- Soit près de 40 % de son effectif. Les stèles du monument de la Cote 1008 rappellent en partie ce sacrifice.



Tombs provisoires des parachutistes tués à la Cote 1008

Des hommes et le curé du Ménil descendent les cercueils des parachutistes tués à la Cote 1008



La fin de l'odyssée de la colonie Nancéienne

Le 13 juillet, les locaux de la Familiale construits en 1939 accueillent une soixantaine de petits Nancéiens venus des quartiers populaires de Saint Sébastien. Ils sont encadrés par un jeune directeur assisté de moniteurs et monitrices

La vie au temps jadis

étudiants catholiques de la faculté des lettres de Nancy, dont le but est de les faire profiter de l'air de la montagne vosgienne. Mais en septembre, les combats de Libération ne leur permettent pas de rejoindre Nancy et ils se trouvent « piégés » au Ménéil où leurs accompagnateurs vont devoir faire preuve d'ingéniosité pour assurer leur ravitaillement malgré l'aide non négligeable des industriels Kohler, Philippe et Schoendorff.



La ferme du Cavalier aux Essieux

A partir du 23 septembre, les bombardements rendent la sécurité de la colonie très incertaine⁽⁵⁾ et la décision est prise d'évacuer le 26 septembre la Familiale pour trouver refuge aux Essieux dans une ferme abandonnée^(5bis) où la veille il a fallu déménager « les couvertures, la vaisselle indispensable, le maximum de bagages personnels et de ravitaillement ». Pendant un mois, tout le monde sera au régime pommes de terre dont la récolte bat son plein malgré les difficultés -2 vaches, 8 poules, des lapins, un porc confiés par des cultivateurs voisins fournissent un complément non négligeable.

A la fin du mois, le directeur prend contact avec l'Etat major de la 3^{ème} DIA installé au château de Saulxures pour prévoir l'évacuation de la colonie vers les lignes françaises. Celle-ci a lieu en pleine nuit le dimanche 29 octobre à partir de 21 h 45 car les allemands ont décidé de transférer tout ce petit monde dans un « Kinderheim » en Allemagne via le col de Bussang. A la barbe de ceux-ci, les 74 colons et les monitrices, « en file indienne, chargés de leurs lourds bagages, doucement, muets, faisant le moins de bruit possible ... » atteignent le village à 22 h 50. « Sans perdre de temps on cherche un passeur qui nous fait traverser la route de Cornimont et nous engage dans la forêt du Géhan sur le versant sud. La pente est forte, presque 60% parfois, les aiguilles de sapin sont humides et glissantes, nous sommes si lourdement chargés que les sacs nous tirent en arrière. Après chaque quart d'heure d'effort exténuant un long arrêt s'impose ... A flanc de coteau, le passeur nous arrête : il serait imprudent d'arriver aux petits postes français avant le jour ... A 4 h 1/2, engourdis par le froid, nous reprenons la pénible montée, coupée d'arrêts, dans une forêt mutilée par les obus, défoncée par les chars, boueuse. Exténués, des enfants pleurent mais marchent tout de même ... Mais voici les goumiers marocains qui nous ont aperçus, ils descendent à notre rencontre, se chargent des

bagages et des plus petits. Enfin le 1^{er} poste français, et le col ! ... Les goumiers activent le feu, un cuisinier expert nous prépare une énorme marmite de haricots, distribue gâteaux et cigarettes, gâte les enfants qui croient rêver ... Quatre camions chargent enfants et bagages et nous amènent au château de S (Saulxures) où réside l'état-major de la division ...⁽⁶⁾ ».

Le lendemain, l'abbé André Bontems futur archevêque de Chambéry, aumônier de la colonie devenu provisoirement curé de la paroisse, subit les foudres des Allemands mais conserve la vie sauve grâce en particulier aux Goumiers qui font une rapide incursion au village. Il pourra célébrer les fêtes de la Toussaint au milieu d'une partie des paroissiens seulement. Cependant, le 31 octobre est encore marqué par l'incendie de la ferme d'Albert Nicolas située au-dessus du presbytère en représailles de l'incursion des Goumiers.

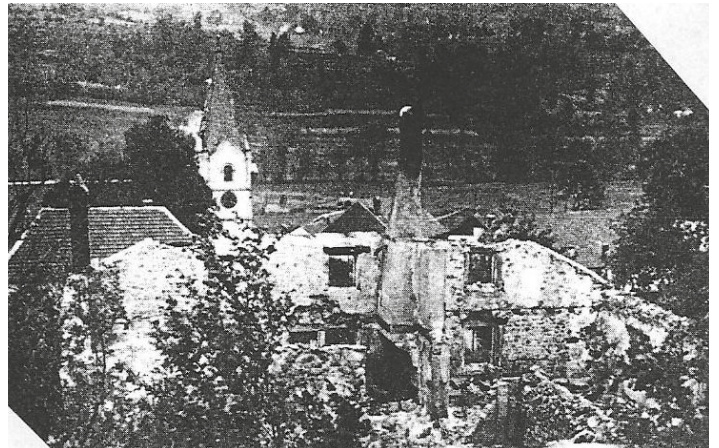

La ferme Nicolas incendiée

Le cauchemar des Guédons n'est cependant pas terminé et il faut attendre le 25 novembre pour voir S. Mougnot évoquer ce jour tant attendu « nous nous levons comme d'habitude après avoir passé une assez bonne nuit. Quelle désolation en voyant la pluie tomber à torrents, mais au bout d'un moment nous apprenons que les Allemands se sont retirés dans la nuit et aussitôt les drapeaux français flottent à la mairie : Quelle joie de nous savoir délivrés. Depuis le temps que nous attendions cet heureux jour. Quelle différence de voir des soldats français se promener dans le village après en avoir tant vu de cette verdure⁽⁷⁾ ».

Jean Aimé MORIZOT, mars 2024
Délégué du Souvenir Français

Notes :

- (1) Il s'agit de 2 chars Panther et de 2 canons motorisés
- (2) Rappelons ici le souvenir de René Bezingrand, véritable citoyen d'honneur du Ménéil, qui affamé se permit ce jour de rafler quelques biscuits dans l'école du Ménéil
- (3) Simon Parmentier né en 1913 était cultivateur aux Granges
- (4) Témoignage de Thérèse Wintzer cité par Yves Philippe dans Au courage des femmes p. 277
Les hommes mentionnés furent finalement relâchés à Bussang le lendemain
- (5) Dans la nuit du 24 au 25 septembre, 25 obus sont tombés à proximité de la Familiale
(5bis) Cette ferme isolée est connue sous le nom de « ferme du Cavalier » au lieu-dit le Petit pré aux Essieux. Le premier « Cavalier » connu est Jean Nicolas Chevrier né en 1771 et décédé en 1833 qui a participé aux guerres de la Révolution probablement dans la cavalerie d'où ce surnom.
- (6) Témoignage d'Andrée Lang monitrice de la colonie
- (7) Les libérateurs du Ménéil sont les Goumiers du 17^{ème} Tabor appartenant au 3^{ème} GTM (Groupement des Tabors Marocains)

La vie côté prudence

Numéros surtaxés et abonnements internet :

Attention aux pièges

J'évite les mauvaises surprises sur ma facture de téléphone



 Direction générale de la concurrence, de la consommation et de la répression des fraudes

Les bons réflexes



1 Attention aux numéros inconnus. Je reste toujours vigilant et j'applique les deux mots d'ordre quand je ne connais pas un numéro ou lorsque je navigue sur internet :

#jenecliquepas
#jenerappellepas !

→ Je ne comprends pas un montant inhabituel sur ma facture mobile ou fixe et je pense être victime d'une fraude aux numéros surtaxés ? Je dépose un signalement sur www.surmafacture.fr

2 Si j'ai un doute sur un numéro que l'on m'invite à rappeler : je consulte l'annuaire inversé sur www.surmafacture.fr pour connaître le service et le prix.

→ Je suis victime d'un message ou un appel non sollicité (spam) sur mon téléphone ? Je le signale au



ou sur www.33700.fr

3 Je me protège en activant l'option de blocage des appels vers les numéros surtaxés, auprès de mon opérateur téléphonique.



4 J'apprends à reconnaître la signalétique tarifaire des numéros surtaxés :

- vert = gratuit
- gris = prix d'un appel normal
- violet = numéro surtaxé

Quand j'appelle un numéro surtaxé, l'appel doit toujours débiter par un message d'information tarifaire.



Je veux signaler un problème de consommation avec un professionnel et me renseigner sur mes droits

Je dépose un signalement sur

signal.conso.gouv.fr

ou sur l'application

Comment reconnaître un numéro surtaxé ?



Les numéros surtaxés font partie des numéros spéciaux ou courts utilisés par les professionnels pour fournir des services (météo, voyance, annuaire, etc.).

Les 3 types de numéros pouvant être surtaxés sont :

→ Les numéros spéciaux à 10 chiffres commençant par 081, 082 ou 089

→ Les numéros courts à 4 chiffres commençant par 10 ou 32 à 39

→ Les numéros courts à 6 chiffres commençant par 118

Le coût de l'appel vers un numéro surtaxé est prélevé directement sur ma facture téléphonique.

Les services clients doivent être joignables sans passer par un numéro surtaxé.

Une signalétique mise en place par les professionnels m'informe du prix qui sera facturé :

0 825 123 456 Service 0,80 €/min + prix appel

Le service est facturé en plus du prix d'un appel normal, jusqu'à 80 centimes par minute, dans la limite de 24 € par appel (violet).

0 809 100 114 Service gratuit + prix appel

Seul le prix d'un appel normal est facturé (gris).

0 800 134 426 Service & appel gratuits

Numéro gratuit aucune facturation (vert).



Le site surmafacture.fr est la plateforme d'information consommateur consacrée aux solutions de paiement sur facture, gérée par les principaux opérateurs téléphoniques.

Il me permet de connaître le coût et le service proposé par un numéro surtaxé.



Comment déjouer les pièges ?

Attention aux SMS ou messages sur mon répondeur

Je peux recevoir un appel, un SMS ou un message sur mon répondeur d'un numéro commençant 06, 07 ou 09, 01, 02, 03, 04 et 05, me demandant de rappeler un numéro ou de cliquer sur un lien sous prétexte :

- d'urgence
- de gain attractif
- de démarches administratives
- de colis à retirer...

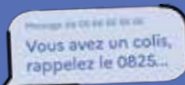

Avant tout chose, je me renseigne sur le numéro et sa tarification en consultant l'annuaire inversé : www.surmafacture.fr.

Attention sur internet au « Click to Call » (cliquer pour appeler)

En faisant une recherche sur internet (médecin, vétérinaire, administration, etc.) on peut me proposer de cliquer sur un numéro pour appeler directement.

Avant tout chose, je me renseigne sur le numéro et sa tarification. Toutes les informations pratiques sur les numéros spéciaux sont disponibles sur le site www.surmafacture.fr.



Attention aux abonnements Internet+

En naviguant sur internet, je peux cliquer, sans faire attention, sur un bouton qui m'abonne à un service payant. Cela peut arriver à la suite de nombreux clics qui réduisent ma vigilance.

Le coût sera prélevé directement sur ma facture téléphonique grâce à Internet+, la solution de paiement proposée par les opérateurs téléphoniques. Elle permet de régler des services digitaux (VOD, musique, jeux,...) sans fournir ses coordonnées bancaires en étant prélevé directement sur sa facture téléphonique. Je peux être facturé jusqu'à 300 € / mois pour plusieurs abonnements Internet+.



La vie côté solidarité



ARES Association Intermédiaire et la Mairie de Le Ménil agissent ensemble pour l'emploi

DES ACTIONS SOLIDAIRES QUI ONT DU SENS

ARES est une Association Intermédiaire qui contribue à l'insertion et au retour à l'emploi des personnes dans les Vosges, en leur permettant de travailler pour le compte d'utilisateurs (particuliers, associations, collectivités locales et entreprises).

DES SERVICES ADAPTES AUX GUEDONS EN CHIFFRE

ARES a été principalement sollicitée sur la commune de Le Ménil pour des services périscolaires, d'entretien des locaux et cantine. C'est au total 17 personnes qui ont été mises à disposition.

ARES a répondu aux besoins de plus de 20 utilisateurs (particuliers et professionnels).

UN PARTENARIAT QUI CONTINUE

Privilégier l'emploi local, durable et le bien être des personnes ne sont qu'une partie des missions d'ARES Association Intermédiaire. À travers cet exemple, Il apparait clairement l'efficacité de la mobilisation de chacun dans un partenariat gagnant/gagnant : facilitateur de recrutement et inclusif pour les personnes en précarité d'emploi.

UN ANCRAGE TERRITORIAL FORT ET SOLIDAIRE

ARES est agréée ESUS (Entreprise Solidaire d'Utilité Sociale) et appartient à l'économie sociale et solidaire (ESS). Elle participe au développement de l'emploi sur son territoire et favorise l'égalité, la diversité et la solidarité.

« *MERCI aux Guédons et Guédonnes qui adhèrent aux valeurs solidaires d'ARES en utilisant ses services. Merci à la commune de Le Ménil pour son soutien.* »



L'équipe ARES

VOUS ETES EN RECHERCHE D'EMPLOI ?

OSEZ prendre contact avec nous, inscrivez-vous à ARES : nous vous proposerons des missions de travail et nous vous accompagnerons dans la réalisation de vos projets.

VOUS AVEZ BESOIN DE PERSONNEL ?

Nous sommes la solution tout en 1 par le biais de la mise à disposition de personnel. Contactez-nous !

Information de contact :
Agence de REMIREMONT
72 boulevard Thiers
88200 REMIREMONT

Une équipe à votre service du lundi au vendredi au **03.29.23.02.54**





Vue depuis le Haut du Rouge-Gazon (Haut Frère Joseph)

Merci aux secrétaires de mairie, rédacteurs d'articles, responsables d'associations
et membres du conseil municipal pour leur collaboration.
Merci pour les photos qui nous ont été confiées.

Ce produit est certifié



PEFC

10-31-3527 - Conception et impression



202406-157427